concretamente

Organizzazione
di servizi immobiliari
per acquisti,
vendite,
transazioni,
consulenze.

EDIL-CASE
I tuoi beni venduti bene.
Corso Vinzaglio 29 Torino **Tel. 548154**

INSERTO VACANZE

STAMPA SERA
BORSA

Giovedì 24 Luglio 1980
Anno 112 - Numero 186

QUOTIDIANO DI INFORMAZIONI - Torino, via Marenco 32 - Tel. (011) 65.681 - Codice di avviamento postale 10100 - Spedizione in abbonamento postale (gruppo 1/70) - **Lire 300** (arretrati il doppio)

I NUOVI ASSESSORI DI TORINO E REGIONE PIEMONTE

• A PAGINA 5 •

Parere contrario del Senato al decreto legge

Bloccato il raddoppio degli assegni familiari?

ROMA — La Commissione Bilancio del Senato ha espresso parere contrario al decreto legge che raddoppia gli assegni familiari.

Nel testo del parere, steso dal sen. Carollo (dc), si rileva che per una parte della copertura finanziaria del provvedimento, 330 miliardi, che sono direttamente a carico del bilancio dello Stato (l'altra parte è di 620 miliardi, a carico della Cassa unica per gli assegni familiari presso l'Inps) è «tecnicamente scorretto fare riferimento alle disponibilità recate dal progetto di assestamento del bilancio dello Stato, prima che questo sia definitivamente approvato dal Parlamento». «Inoltre — si afferma ancora — gli elementi informativi forniti dal ministero del Tesoro in ordine alla copertura ottenuta grazie all'andamento positivo delle entrate contributive non appaiono sufficientemente chiari».

Il decreto legge è stato intanto approvato in sede referente dalla Commissione Lavoro.

Nella notte a Londra

È morto Peter Sellers

LONDRA — L'attore inglese Peter Sellers è deceduto nelle prime ore di stamane nell'ospedale dove era stato ricoverato d'urgenza per una crisi cardiaca.

Sellers aveva 54 anni. Un portavoce dell'ospedale ha detto che «la morte è dovuta interamente a cause naturali. Il suo cuore ha smesso di funzionare gradualmente anche se il processo degenerativo è avvenuto piuttosto rapidamente».

Al momento del trapasso era presente la moglie dell'attore, Lynne Frederick, di 29 anni più giovane del marito.

• A PAGINA 21 •

FIAT
CASSA INTEGRAZIONE

Richiesta di tre giorni per gli addetti alla «127» - 8 giorni (due alla settimana) per gli altri modelli esclusi Panda e Delta

• SERVIZIO A PAGINA 7 •

La Rai cerca di stroncare questo malcostume

Canone tv: scoperti già 40 mila evasori

ROMA — Il fenomeno dell'evasione del pagamento del canone radiotelevisivo esiste e la Rai fa di tutto per stroncarlo.

Nel periodo maggio-ottobre 1979 sono stati individuati dalla Guardia di finanza quasi tremila casi di utenze abusive; sono stati redatti mille verbali nei confronti dei contravventori, sono stati eseguiti duemila interventi presso commercianti e riparatori di radio e televisori, sono stati segnalati alla Rai oltre 40 mila nominativi di persone in posizione irregolare.

Così ha risposto il ministro delle Poste e telecomunicazioni Darida al deputato socialista Servadei il quale aveva fornito in una sua interrogazione al Ministero cifre ben più alte; un milione e 800 mila utenti — egli affermava — evadevano il pagamento del canone della televisione in bianco e nero; oltre 300 mila quello della tv a colori, mentre altre centinaia di migliaia di utenti della televisione a colori — secondo le sue informazioni — pagavano il canone per il servizio in bianco e nero.

Nella sua risposta a Servadei, Darida fa presente che gli organi dello Stato hanno effettuato talvolta interventi di natura repressiva e spesso anche interventi di natura persuasiva tendenti cioè ad acquisire il canone in via bonaria oppure con ricorrenti campagne pubblicitarie o mediante concorsi radiotelevisivi a premi.

NOLEGGIO e LEASING
...da 3 ore a 3 anni
di autovetture, furgoni, minibus
e campers di ogni marca e tipo
incar s.p.a.
TORINO - CORSO GIULIO CESARE 229
(PIAZZA DERNA) TEL. (011) 26 70 67 - 26 70 82

Alle Olimpiadi di Mosca (e alla tv)

Il giorno di Mennea

MOSCA — Vincendo nettamente la sua batteria (la seconda) con il tempo di 10"56, Pietro Mennea si è qualificato per le semifinali dei 100 metri maschili.

Ordine d'arrivo seconda batteria: 1. Pietro Mennea (Italia) 10"56; 2. Lambros Kefalas (Grecia) 10"70; 3. Katsuhico Nakaya (Brasile) 10"72; 4. Momar Ndaq (Senegal) 10"73; 5. Eduardo Costa (Mozambico) 11"02; 6. Lucien Josiah (Botswana) 11"15.

• TUTTI I PARTICOLARI NELLE PAGINE DELLO SPORT •

Il processo a Cossiga (secondo giorno) divide le sinistre

Rovente scambio di accuse tra i comunisti e i socialisti

ROMA — Secondo *round* per il «caso-Cossiga». Prosegue il duello davanti alle Camere per decidere sulle presunte responsabilità del presidente del Consiglio «imputato» per aver favorito, in un colloquio avuto con il senatore Donat-Cattin, la fuga del figlio Marco, terrorista ricercato dalla polizia. Da una parte i partiti di governo (dc, psi, pri) e i socialdemocratici che ne stanno fuori decisi a chiedere l'immediata archiviazione del caso, dall'altra gli incerti e gli avversari. I liberali hanno confermato la scelta di votare secondo coscienza, gli altri (pci, radicali, pdup e msi) sono divisi sulle accuse a Cossiga, ma pronti a sostenere fino in fondo le accuse.

L'elenco distribuito a Montecitorio dagli oratori iscritti a parlare sulla vicenda Cossiga-Donat Cattin è di 12 parlamentari oltre i 2 relatori di minoranza: il missino Franchi e il radicale Stanzani-Ghedini.

Il presidente del Consiglio, Francesco Cossiga

I comunisti non voteranno per l'incriminazione di Cossiga («*Non vogliamo confonderci con radicali e fascisti*», hanno dichiarato in via ufficiale), ma chiederanno al Parlamento di votare con scrutinio segreto per un approfondimento delle indagini. Questa scelta viene duramente contestata dai partiti di maggioranza. Prima conseguenza del dibattito di ieri, infatti, è stato un ulteriore inasprimento della polemica fra pci e psi, destinata probabilmente ad allargare il solco che già divide i due partiti.

Il segretario socialista Craxi ha parlato di «*infondatezza delle accuse*», ha definito «*ingiustificata*» la posizione dei comunisti, aggiungendo di sperare che su questo caso non «*vengano innescate sordide manovre politiche*».

Gli ha risposto il presidente dei deputati comunisti Di Giulio dicendo che sul caso-Cossiga «*c'è bisogno del massimo di chiarezza nella ricerca della verità*», mentre il quotidiano del pci *l'Unità* definisce le frasi di Craxi «*temerarie*», accusando il governo di aver interrotto l'indagine «*con troppa fretta e con una ristretta maggioranza*» nella commissione inquirente.

Il processo andrà avanti ad oltranza. Gli oratori richiamano nei loro interventi le «confessioni» dei due terroristi «pentiti», Sandalo e Salvi che hanno rispettivamente accusato e scagionato Cossiga in merito alla fuga di Marco Donat-Cattin, quindi entro domenica il dibattito dovrebbe concludersi con il voto conclusivo.

Secondo il centro studi Uil

Carovita: divorati aumenti di salario

ROMA — Operai e impiegati dei settori agricoltura, industria e pubblica istruzione hanno avuto nel primo semestre di quest'anno aumenti di stipendio superiori al carovita, ma «nei prossimi mesi questa tendenza si invertirà». Lo prevedono gli esperti del Crel (il centro studi della Uil): aumenti come quello del 28,8% ottenuto — secondo gli ultimi dati Istat — dagli impiegati della pubblica amministrazione, contro un tasso d'inflazione, sempre nel primo semestre di quest'anno, del 21,2%, «non sono destinati a durare».

Secondo gli stessi esperti, il forte incremento salariale avuto nel pubblico impiego nel primo semestre di quest'anno con il nuovo contratto di lavoro, compensa soltanto in parte la pesante perdita di potere d'acquisto che questo settore ha subito negli anni dal 1975 al '79, quando l'inflazione aumentava ma gli stipendi rimanevano praticamente fermi. Inoltre, aver dato più soldi a queste categorie, nella attuale situazione, può, in qualche modo, sostenere la domanda in un momento in cui negli altri settori il salario reale si comprime sempre di più.

Anche altre categorie hanno beneficiato nel primo semestre di quest'anno degli aumenti contrattuali conseguiti con l'ultimo rinnovo contrattuale. «La novità — osserva Giuseppe Pignatelli, del Crel — non è che per alcune categorie gli aumenti salariali nei primi 6 mesi di quest'anno sono stati superiori all'inflazione. Il fatto nuovo è la rapidissima erosione che stanno subendo gli aumenti salariali, erosione che avviene ad un ritmo che non si era mai verificato in passato».

Di fronte a questa situazione, la scala mobile compensa soltanto in parte l'aumento del costo della vita: per esempio, per i metalmeccanici il grado di copertura sarebbe dell'85% al lordo e del 75% al netto per effetto delle imposte.

Locri: per un ingorgo stradale

Poliziotto e suo zio uccisi in un litigio

REGGIO CALABRIA — *Una guardia di pubblica sicurezza e un suo parente sono stati assassinati ieri a colpi di pistola da alcuni individui con cui erano venuti a lite per motivi di traffico e che sono riusciti a rendersi irreperibili subito dopo la sparatoria.*

Le vittime sono l'agente di ps Michele De Maria di 30 anni e lo zio Francesco Noto, di 40, rappresentante di mobili. L'agente, che prestava servizio presso il commissariato di Palmi, era in vacanza a Platì, nei pressi di Locri, paese d'origine dei familiari. Nel pomeriggio era uscito in macchina per una gita in compagnia dello zio, della mamma e di un altro parente. Poco dopo erano costretti a fermarsi per un ingorgo stradale.

Durante la sosta alcuni giovani su un'altra macchina hanno apostrofato in malo modo la guardia e i suoi parenti. Ne è sorto un alterco: ad un tratto gli sconosciuti hanno estratto le pistole sparando alla macchina del De Maria. La guardia e lo zio sono rimasti uccisi sul colpo, incolumi gli altri congiunti.

Subito dopo gli assassini sono fuggiti. Polizia e carabinieri hanno iniziato una vasta battuta in tutta la zona alla ricerca dei giovani, le cui caratteristiche somatiche sono state descritte dai parenti delle vittime.

Le notizie di oggi

■ **Ucciso un rapito?** *I carabinieri stanno facendo degli scavi a Missaglioia (Como), alla ricerca del corpo di un rapito, Adelmo Fossati, titolare di una concessionaria di automobili a Monza, sequestrato il 15 aprile scorso. Fossati è cugino di Regolo e Danilo Fossati, rispettivamente fondatore ed amministratore delegato dell'azienda alimentare «Star» di Agrate Brianza (Milano).*

■ **Chiedono asilo politico.** *Un'automobile ungherese, con tre persone a bordo, ha forzato il valico confinario italo-jugoslavo della «Cassa rossa», a Gorizia. I tre occupanti, un operaio di 39 anni, sua moglie di 33, e il loro figlio di 13, hanno poi chiesto asilo politico alle autorità italiane. Sono stati avviati al campo profughi di Latina.*

■ **Psichiatri in sciopero.** *Il sindacato unitario medici italiani ha proclamato uno sciopero di 24 ore dei medici psichiatri per domani 25 luglio, «per protestare contro l'esclusione dei medici dalla firma del contratto degli enti locali».*

■ **Tre morti per una bomba.** *Una donna e due bambini sono rimasti uccisi e un passante ferito da una forte esplosione avvenuta ieri sera in una piazza di Bilbao. L'ordigno era stato deposto in un sacco per rifiuti in prossimità di un asilo infantile.*

■ **Francesi muoiono nelle Ande.** *Due scalatori francesi sono morti e altri due di nazionalità nordamericana sono rimasti feriti, a causa di una valanga che li ha travolti mentre stavano scalando il monte «Alpamayo», nelle Ande peruviane, 400 chilometri a nord di Lima.*

■ **Liberati presto gli ostaggi Usa?** *L'agenzia di stampa egiziana Mena riferisce oggi che i 52 cittadini americani che dal 4 novembre sono tenuti in ostaggio in Iran potrebbero venire liberati alla fine del Ramadan, il mese della penitenza musulmana, cioè, tra circa tre settimane.*

● **Appello di fisici ai governi.** *Circa 320 fisici partecipanti alla Conferenza internazionale di fisica delle alte energie a Madison nel Wisconsin hanno firmato una petizione in cui si esortano tutti i governi del mondo a limitare ed eventualmente smantellare le riserve ed i depositi di armi nucleari.*

■ **Alluvioni e morti in Corea.** *Il bilancio in vite umane si è fatto pesante a causa delle alluvioni nella Corea del Sud provocate da piogge torrenziali: 107 persone sono morte, una settantina sono disperse e 90 sono ferite gravemente.*

■ **114 cartoline per un dissidente.** *114 cartoline sono state consegnate ieri all'ufficio postale di Senigallia firmate da altrettanti cittadini con destinazione Mosca in segno di protesta contro l'arresto del dissidente sovietico Igor Ovustov di cui si chiede la liberazione.*

● **«Liberate Rudolf Hess».** *Simon Wiesenthal, direttore a Vienna del Centro di documentazione sulle vittime ebree, è favorevole alla liberazione del criminale nazista Rudolf Hess, l'ultimo detenuto nella prigione interalleata di Berlino, in pessime condizioni di salute.*

Olimpiadi: avvertiti i giornalisti

«Chi offende l'Urss sarà subito espulso»

MOSCA — I giornalisti che nei loro servizi insultassero il Paese che ospita i Giochi olimpici potrebbero essere espulsi dall'Unione Sovietica. Lo ha lasciato capire il vice-presidente sovietico del Comitato organizzatore dei Giochi, Vladimir Popov.

Alla domanda di un giornalista russo, desideroso di conoscere la reazione di Popov ad un articolo di un giornale inglese che sollevava l'ipotesi di un attentato terroristico contro lo «Stadio Lenin», l'alta personalità ha risposto di non aver letto la corrispondenza. Ma ha aggiunto che, se emergesse «*un'offesa per la dignità nazionale del paese ospitante*» (nel giornale in questione o in altri organi di stampa), gli organizzatori sovietici dei Giochi chiederebbero al Comitato olimpico internazionale «*di adottare le misure più ferme nei confronti dei giornalisti coinvolti*».

Popov ha anche ricordato che nel 1968, ai Giochi di Città del Messico, due rappresentanti della stampa vennero espulsi per atteggiamenti offensivi nei confronti del paese ospitante.

Gli organizzatori dei giochi — si dice tra l'altro al villaggio olimpico — potrebbero essere scontenti di come la stampa occidentale ha riferito l'episodio della protesta dell'italiano Enzo Franconę, nella Piazza Rossa

A questo proposito il Quai d'Orsay ha annunciato oggi che l'ambasciata di Francia a Mosca ha presentato una protesta

Chitarrista arrestato per droga

OLBIA — L'orchestrale Marco Bianco, di 28 anni, del complesso di Fabrizio De André, è stato arrestato dalla guardia di Finanza dell'aeroporto di Olbia-Costa Smeralda perché trovato in possesso di 19 grammi di hashisc. Il giovane milanese, appena giunto da Genova, è stato trasferito alla casa circondariale di Tempio Pausania a disposizione dell'autorità giudiziaria. Il giovane, che era giunto in compagnia di altre persone, era diretto a Portobello nell'abitazione di Fabrizio De André.

Indagine dell'Unione delle Camere di Commercio

Aosta è la provincia più ricca Torino quarta, Agrigento l'ultima

ROMA — *Sono i valdostani i più «ricchi» d'Italia, e questo primato è stato strappato per la prima volta agli abitanti della provincia di Milano, tradizionalmente la più produttiva. Torino è al quarto posto, dopo Modena, e seguita da Genova. Ma anche le altre province piemontesi non hanno di che lamentarsi: sono tutte tra le prime posizioni, al di sopra della media nazionale e ben distanti dal reddito pro capite del Sud.*

Gli italiani più poveri vivono invece nella provincia di Agrigento, con un reddito pro capite inferiore di due milioni e settecentomila lire rispetto a quello medio nazionale; la differenza arriva addirittura a circa quattro milioni nei confronti dei «capilista» aostani, segno evidente che il divario tra Nord e Sud non solo permane, ma addirittura si fa sempre più crescente.

Questa è la realtà che emerge da uno studio curato dall'Unioncamere (l'organismo che rappresenta le Camere di commercio), relativo alla produzione del reddito nazionale nell'anno 1978, reso noto in questi giorni.

Altri dati: dal '70, in otto anni, si è avuto un incremento del reddito nazionale del 258,7 per cento; facendo la tara dell'inflazione reale, si arriva a un incremento reale dell'otto per cento. E, infine, se le regioni del triangolo industriale salgono, c'è anche chi scende: le Isole dall'8,2 per cento del 1970 sono scese al 7,9 nel '78.

Reddito pro capite

Aosta	5.750.400
Milano	5.125.800
Modena	4.990.800
Torino	4.831.700
Genova	4.753.200
Novara	4.571.400
Vercelli	4.349.900
Alessandria	4.097.000
Cuneo	4.051.700
Asti	3.978.600
Agrigento	1.889.200
Media naz.: 3.591.500	

● **BOLOGNA - Produciamo 33 milioni di costumi da bagno**, un terzo dell'intera produzione europea. Dedicato a questo importante settore si svolgerà a settembre (dal 18 al 21) un congresso al quale parteciperanno le più importanti case produttrici.

Vagoni letto accordo siglato

ROMA — E' stata siglata l'ipotesi d'accordo per il nuovo contratto dei lavoratori della compagnia vagoni letto, scaduto il 28 febbraio scorso. I sindacati unitari di categoria, che hanno sospeso le agitazioni in corso, esprimono un giudizio positivo sull'ipotesi siglata la quale «*raccoglie nella quasi totalità le rivendicazioni prospettate dalla piattaforma rivendicativa*».

■ **Tessili.** E' stata siglata stamane una ipotesi di accordo per il rinnovo del contratto nazionale di lavoro dei tessili dipendenti da imprese artigiane. All'intesa non ha aderito la Confartigianato.

● **Cemento.** Gli ultimi due giorni di luglio e il primo agosto si fermeranno i trasporti di cemento su strada. Nel darne notizia l'Anita precisa che la decisione è stata presa in seguito alla «*mancata adesione da parte delle varie associazioni rappresentanti l'utenza, ad una richiesta di incontro avanzata dalla categoria dei trasportatori*».

STAMPA SERA
Sandro Doglio
direttore responsabile
Editrice LA STAMPA S.p.A.
Presidente Giovanni Giovannini
Amministratore Delegato e Direttore Generale
Umberto Cuttica
Consiglieri Vittorino Chiusano
Luca Cordero di Montezemolo
Carlo Masseroni
Cesare Romiti
Sindaci Alfonso Ferrero (presid.)
Pierluigi Bertola
Secondino Riolfo
Stabilimento tipografico: Edit. La Stampa S.p.A. - Via Marenco, 32 - 10126 Torino
© 1980 Edit. LA STAMPA S.p.A.
CERTIFICATO N. 164 DEL 19-3-1979

Un crack torinese nel romanzo di un agente di cambio

Come è possibile perdere tre miliardi e più in Borsa

Il 28 settembre 1976 i giornali torinesi uscirono con grandi titoli nella pagina della cronaca: «Noto agente di cambio scopre un ammanco di un miliardo per operazioni di dipendenti». Si trattava di una persona molto nota a Torino, a Milano e negli ambienti finanziari di tutta l'Italia: Luigi Cerutti, cinquantanove anni, docente universitario, già proprietario di aziende meccaniche, deputato liberale con 24 mila voti di preferenza, autore di numerosi testi di economia, titolare di un avviatissimo ufficio di borsa con circa duemila clienti.

Le notizie si susseguirono ed i conti rivelarono una situazione peggiore di quanto pareva all'inizio. Il sedici ottobre 1976 il prof. Cerutti veniva dichiarato fallito: l'ammanco superava i tre miliardi. L'agente accusò i dipendenti, sostenne di essere stato vittima di raggiri contabili, presentò denunzia alla magistratura. Da allora — e sono passati quattro anni — il silenzio è calato sulla vicenda: il prof. Cerutti non è mai stato convocato dal giudice.

Meditando sulla vicenda, l'ex agente di cambio ha scritto un romanzo che presumiamo autobiografico, con il titolo «Una spina nella corbeille» (la «corbeille» è il recinto attorno al quale si riuniscono gli agenti di borsa per le contrattazioni). Del libro — steso con piglio svelto ed effetti ben dosati — pubblichiamo alcune pagine, lasciandone ovviamente all'autore ogni responsabilità.

Nel capitolo che abbiamo scelto, i dipendenti spiegano al principale come lo ingannarono per anni. I nomi non sono quelli della realtà, ma il lettore che conosce la vicenda e l'ambiente borsistico torinese non dovrebbe faticare a identificare i veri personaggi. In queste pagine appaiono: Gino Cerri, agente di cambio, ed il figlio Enzo; Aldo Ricci, procuratore; Marina Cappone, capocontabile, e Franco Sicco, procacciatore d'affari e addetto alle telefonate in borsa.

Scelsero lo studio di Enzo: la stanza a sinistra in fondo al corridoio.

Aldo e Marina giunsero puntuali. Sicco tardava.

«E' sotto, nel posteggio», precisò Aldo. «Non vuole salire: ha paura che tu gli spari».

«Faccia da schiaffi! Enzo, fammi il favore, vallo a prelevare, portalo su, anche per gli stracci se necessario».

Con Enzo uscì Aldo. Rientrarono quasi subito.

«E' di là, nell'entrata», sorrise Aldo impacciato, «non vuole venire avanti: non fa che ripetere: "Mi ammazza, mi ammazza"».

«Sicco! Sono scene che non servono!», gridò Cerri, affacciandosi al corridoio.

Finalmente si avvicinò, entrò. Chinato ad angolo retto, faccia congestionata e contratta, naso arricciato da impostore, mani giunte a mo' di preghiera, voce sgraziata: «Dottore, non mi ammazzi dottore professore, professore non mi ammazzi, sono un disgraziato, merito la galera, la colpa è mia, loro non c'entrano».

Tentava la scena madre: si prostrava e si autoaccusava per spuntare le armi dell'accusatore; cercava d'impietosire con il più umile e il più bastonato degli atteggiamenti.

«La colpa sarà sua», lanciando uno sguardo distruttore sugli altri, «ma se Aldo e Marina non avessero nascosto i suoi misfatti e quelli di Claudio, non poteva succedere nulla: avrebbe avuto le mani legate. Lei avrà dato il la, però voi due, e Claudio, avete suonato e orchestrato. Il guaio è che eravate in combutta. Sebbene vi fosse una precisa divisione di compiti e una chiara opposizione d'interessi, vi siete accordati, avete fatto comunella accerchiandomi, costituendo e facendo funzionare in modo perfetto un'associazione a...», annaspando per non restare senza fiato, «a... lasciamo perdere, lo stabilirà chi di dovere».

Poi inchiodando Aldo con occhi gelidi ben puntati su lui: «Tu non mi dovevi tradire, tu, proprio no. Che cosa ti ho fatto? Che male ti hanno fatto Silvia, la mia famiglia?! Ti ho preso appena congedato quando non sapevi dove sbattere la testa, ti ho inquadrato e dato una posizione, uno stipendio eccezionale, ho sempre cercato di favorirti in tutti i modi e tu?..., come riconoscenza mi hai affossato. Tuo padre stesso, i tuoi zii conoscono i miei sudori, il mio passato, ne sono testimoni. Se non dovevo fidarmi di te, di chi dovevo fidarmi?».

Sentì il sangue salirgli al cervello e per un momento credette di svenire. Sapeva di aver pronunciato frasi retoriche; ma non glien'erano venute altre. Si richiamava: occorreva restare uomini, non perdere la dignità. Sentiva pietà per se stesso, per aver dato fiducia a quei quattro.

Prima di seguitare posò lo sguardo su Sicco: «Un ipocrita a Canossa. Il classico finto timido. Che parpagnache sono stato!, non accorgermene, un vero bischero», si disse, «Aspetto mite, accattivante, anche se tumido fisicamente. Occhi e fare innocenti, come Marina; si direbbe privo di malizia, di cattiveria; ma a ben guardare, simulatore... Mah, ormai sono valutazioni che non servono più».

Scrutò Ricci a lungo: «Vorrei fare il punto. Non conosco ancora l'ammontare dell'ammanco: i totali che mi ha sottoposto Marina sono falsi, un cieco lo vedrebbe. Aldo, il momento è da dramma, di quello che avete combinato; mi raccomando, la verità, le fandonie non reggono più».

«Che cosa vuoi che ti dica?!... Le ho viste grige. Mi sono tolto un peso. Mancano i soldi che hai detto, lì, meno di un miliardo. Possiamo continuare così, di scarti ce ne sono una vagonata. Basta fare un alleggerimento: c'è una stangata di posizioni da svuotare. Facciamo finta di niente e telefoniamo per far vendere. Si può andare avanti per anni senza che nessuno se ne accorga e senza che succeda un fico secco. Possiamo anche metterci all'ingiù, al ribasso. Come fino a oggi non conoscevi niente, puoi far finta di non sapere niente ancora per qualche mese, poi vedremo. Non vorrai mica portare i libri al Comitato!?».

«Ma che razza di gente siete!? La contabilità non è un'opinione. Come puoi dire, Aldo, che manca meno d'un miliardo, quando soltanto con quei tre nomi vi è un vuoto di circa un miliardo e mezzo? Che tu ti sia tolto un peso non lo metto in dubbio; ma me ne sbatto; anzi, guarda che se ora non si chiarisce la situazione, non si trova una lecita e possibile quadratura, e fino a questo momento non so proprio come, te ne piomberà addosso un altro ben più grave. E tanto per cominciare, mi firmate una dichiarazione di responsabilità».

Le poche ore trascorse dalla scoperta dell'imbroglio gli sembravano anni. Stava vivendo in un altro mondo. L'ambiente non era più quello che conosceva. Era anche meravigliato per la sfrontatezza di Aldo.

«Sì, l'ammanco è quello, quello dei tre, dei quattro conti. Che ci posso fare?, abbiamo sbagliato. Tutto per quello lì e per Claudio che hanno incominciato», ribatté indirizzando il mento e il gomito verso Sicco. Parlava metà in lingua e metà in dialetto. Il suo fare era diventato duro, bieco, e la voce irosa, cattiva. Restò un attimo perplesso, poi: «Abbiamo ragionato da bastardi, sì... non è più il caso di smerigliare le parole... ma ora la situazione è il casotto che è, e tu sei incastrato peggio di noi, il bacan sei tu. Si è perso l'ira di Dio, anche se non era nelle intenzioni; non possiamo far altro che tirarla avanti. Noi siamo tutti d'accordo di continuare, e anche a te conviene. Se chiuderai la boita negheremo tutto, diremo che tu eri in cricca con noi. Io dentro non ci voglio andare, la galera proprio no. E ti firmiamo una frattaglia; se non ti va, prendi di qui e tira lungo». Si agitava, caricava le batterie; con sorriso beffardo, di sfregio: «Guarda, stasera, sotto, mentre ti aspettavamo, parlando fra di noi ci siamo detti: siamo proprio dei bastardi, ne abbiamo combinate più di Bertoldo in Francia, di più non si poteva; ma adesso dobbiamo difenderci, crepi la verità. Se ci denuncerai ti andrà male: ogni volta ci siamo premuniti e anche bene, prove non ne troverai», poi piegandosi in avanti, portando la mano destra sotto il naso dello zio e calcando minacciosamente la voce: «E se ci denuncerai, guai! Ne diremo uno spessore così contro di te», allontanando al massimo l'indice dal pollice, «e ti aspetteremo da qualche parte. Sappiati regolare. Eeh sstt sstt!».

Cerri chiuse gli occhi, pensò al Far West, ai film di John Wayne; dal Far West passò alla Sicilia. Fece uno sforzo sovrumano: riuscì a contenersi e a far cenno a Enzo di star calmo.

«Andare avanti, no. Con la situazione economica che fa acqua da tutte le parti, con le aziende in crisi e i tassi di riporto al diciotto per cento, continuare sarebbe una follia. I fondi per coprire il disavanzo ci costerebbero non meno di duecento milioni l'anno d'interessi passivi, e sempre che il vuoto sia soltanto quello da voi confessato. Neanche un padreterno potrebbe sanare questa porcata. Bisogna chiudere e subito, e tentare un componimento amichevole. Se il totale dell'ammanco è solo... chiamiamolo solo... quello dei conti che mi avete fatto vedere, lo spero, anche se dubito, si potrà comodamente distribuire l'ottanta per cento. Se anziché chiudere continuassimo, fra un anno, a parità di prezzi di Borsa, la ripartizione sarà minore e così via. Però la Borsa resterà sui corsi di oggi?».

«Che ti frega di quello che si distribuirà!», urlò Aldo brusco. Sparava le ultime cartucce per convincere lo zio a proseguire. «Pensa a salvarti, resteresti sul pavé, al piano dei babi, ti sputerebbero in faccia senza pietà. Vacca terra!, mandali tutti a farsi fottere. Con l'ufficio aperto, prima che si debba cacare potrai crepare». E con piglio sempre deciso: «E poi perché?, forse non chiuderemo mai: perché la Borsa non potrà andare su? Proprio stasera, appena arrivata a casa prima delle otto, Marina ha telefonato a Grattiglia: è ottimista».

Volgendo lo sguardo verso di lei: «Vero?».

Dopo il sì del capo di Marina: «Gli ha perfin chiesto se voleva entrare socio nell'ufficio: ha una barca di soldi. Le ha risposto che gli garberebbe. Ne avevano già parlato».

Marina aveva annuito con il capo. La bocca non si era aperta. Finora era stata zitta. Pareva aver preso una decisione: sfuggire un discorso angoscioso.

«Come sarebbe a dire?!», scattò Cerri, gettandole una occhiata ch'era un colpo di stiletto, «Ne avevate già parlato! Con quali presupposti e con quale diritto?!».

Si concentrò, guardò Enzo; fissò sua moglie per un buon minuto; lei stringeva la bocca: un misto fra timore e disprezzo.

Osservò Marina: «Se vuole entrare in società con voi, ecco un modo per aggiustarla».

Muoveva le labbra; però la voce non usciva oppure gli si smorzava fino a sembrare un rumore inarticolato. Sentì di essere fuori fase. Prese tempo accendendo una sigaretta: «Mah sì, se trovate i mezzi per coprire il disavanzo, prendetevi l'ufficio, costituite una società commissionaria a tre o a quattro».

Riguardò sua moglie; era impietrita: occhi fissi su Aldo, sguardo fermo, di odio profondo. La vide scuotersi: forse stupita lei stessa per tanto rancore, tentava di attenuarlo con lieve sorriso; o questo era di commiserazione, di sdegnoso compatimento?

La proposta sembrò gradita. I tre occhieggiarono fra di loro. Sicco subito aderì: per lui era una ciambella di salvataggio: «Io ci sto», disse. Gli altri sfoggiarono una mimica di difficile interpretazione. «Ne dobbiamo parlare con Claudio», esitò Aldo, «E' lui che conta».

«Parlategli, ditegli di Grattiglia».

«Non possiamo, lo sai, l'hanno appena operato; andremo da lui dopodomani», replicò conciliante.

«Va bene; ma fate presto; nel frattempo non accetterete più nessun versamento e non...».

«Aoh, non vorrai mica chiudere!?».

«Parlerò con Claudio anch'io, e aspetterò le vostre decisioni; un paio di giorni».

«Se chiuderai...».

«Se chiuderò?! Va avanti?».

«Niente».

«Bene. Tu, Aldo, da domani in Borsa accamperai scuse per non lavorare. Venderete però i titoli in carico a quei quattro conti, procedendo scalarmente... per la probabilità che si possa proseguire».

Doveva per forza attendere un po' di giorni, sia per non compromettere la vaga possibilità di costituire la commissionaria, sia per interrogare Claudio Rainaldi, degente in ospedale per intervento chirurgico, calcoli biliari.

L'indomani, verso le 9,30, con espressione da non lasciare capire ciò che provava, Marina gli disse: «Stamane presto ho parlato con Grattiglia. Forse mi dà i soldini: occuparsi di Borsa gl'interessa».

Pensando alle disponibilità finanziarie del Grattiglia, cliente importante, di cui aveva sentito dire meraviglie, e alla grande fiducia ch'egli riponeva nella Cappone, l'informazione gli parve verosimile, anche se la diffidenza dilagava ormai nel suo cervello. «Se è così, sicuramente Marina gli ha mentito; chi sa che cosa gli avrà fatto baluginare!».

(Da «La spina nella corbeille» di Luigi Cerutti)

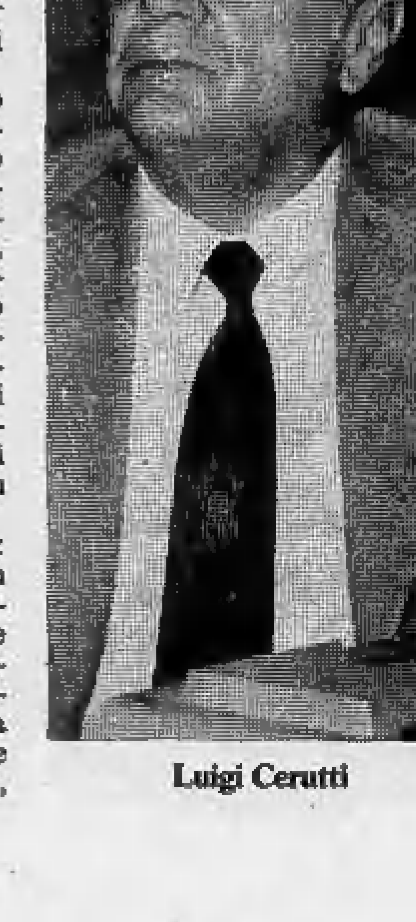

Luigi Cerutti

A Londra i turisti esagerano negli scherzi con le guardie reali

I «colbacchi» per ora tacciono ma fino a quando resisteranno?

Le guardie di Buckingham Palace restano imperturbabili anche di fronte alle pose sciocche e importune dei turisti: lo impone la disciplina del corpo (Publifoto)

Anche in Vaticano le guardie sono oggetto della curiosità degli stranieri

I «grandi colbacchi» tacciono, perché la regola impone loro di tacere, ma se parlassero che direbbero mai? E' noto che le guardie reali inglesi, giubbotto rosso, pantaloni neri, colbacco di pelo d'orso, sono una delle attrazioni della capitale britannica. I turisti le ammirano, vanno a cercarle, fanno la coda per assistere al cambio della guardia e, soprattutto, si fanno fotografare, pensando di essere originali, accanto a questi impassibili uomini in divisa.

Sin qua tutto regolare sennonché, sapendoli muti e impassibili, molti sono tentati di fare loro un po' di tutto: carezze, baci, boccacce, le tirano persino per il naso, tanto, per regola, le guardie non possono reagire.

Il tutto è divenuto talmente insopportabile che già da qualche anno davanti alla reggia di Buckingham Palace, le guardie reali sono state ritirate e spostate nell'interno, oltre la cancellata, dove i turisti non hanno accesso e nessuno quindi può molestarle. Tutto risolto, ma non per le guardie che prestano normalmente servizio in White Hall, la strada dei ministeri, che da Trafalgar Square conduce fino al parlamento di Westminster. Qui, a due passi dal famoso numero 10 di Downing Street, sede del Primo Ministro, le guardie hanno il loro quartier generale.

Qui c'è la sentinella a cavallo e vi sono gli uomini con il colbacco con il cavallo e la spada sguainata che montano la guardia. Contro costoro si accaniscono appunto i turisti con scherzi di pessimo gusto che la stampa inglese giudica molto severamente affermando che ignoranza, maleducazione e stupidità si uniscono nel molestare uomini che, per quanto suggestivi nelle loro uniformi, fanno il loro lavoro e come tali devono essere rispettati.

Bastano alcune istantanee per vedere a quale supplizio i «colbacchi» siano sottoposti, quasi ogni giorno.

Di tanto in tanto qualcuno — è già accaduto — si lascia sfuggire una parolaccia e muove rapidamente la spada: è un gesto già sufficiente per allontanare i turisti e costringerli ad essere più rispettosi.

Qualcosa di simile sta avvenendo da un po' di tempo a questa parte anche in Vaticano, dove ragazze talvolta vestite molto poco, perfino in bichini o in ridotte minigonne (sembra che le turiste americane le abbiamo riscoperte) fanno di tutto per farsi fotografare accanto alle Guardie Svizzere pontificie. Anche qui si è andati oltre ogni misura e talvolta al soldato spazientito è sfuggito un piccolo colpo di alabarda. La turista ha allora rinunciato alla fotografia e se ne è andata, certa di non aver avuto a che fare con una statua di guardia, ma con un soldato, un uomo vivo, che fa il suo lavoro e che è bene non molestare.

Davanti alla Casa Bianca, a Washington, le sentinelle vanno più per le spicce. Usano il calcio del fucile sui piedi di chi le disturba con scherzi villani e in tal caso la «pace del Presidente», come è definita, è mantenuta. I dilettanti dello scherzo-più-obiettivo se ne stanno al largo. r. ross.

Sindaco, presidente, assessori secondo le indiscrezioni dell'ultima ora

Così la «mappa del potere» in Piemonte

COMUNE: da definire soltanto i particolari

La composizione definitiva della nuova Giunta comunale sarà nota domani sera dopo l'ultimo incontro fra pci e psi. Scontata la conferma del sindaco Novelli, le novità sono negli spostamenti di taluni assessorati fra i due partiti e nella creazione di alcuni nuovi incarichi mediante sdoppiamenti o ridefinizioni di alcune cariche amministrative.

Le trattative tra i due partiti sono ormai al termine, dovendo essere precisati solo alcuni particolari. I volti nuovi in Giunta sono quelli dei socialisti Olivieri, Mercurio, Carla Spagnuolo e Franca Prest; fra i comunisti Mario Vecchione, già assessore all'Assistenza in Regione, occuperà lo stesso incarico, ricavato dallo sdoppiamento della Sanità, anche nella Sala rossa. Dopo la ratifica, sabato, delle decisioni di domani da parte del psi, lunedì la Giunta 1980-'85 presenterà il suo programma.

Sindaco

Diego Novelli (pci) sarà confermato, come previsto, nella carica di primo cittadino. Sul suo nome, dopo il clamoroso successo personale ottenuto alle elezioni, c'erano pochi dubbi.

Vicesindaco

Su questa poltrona siederà un socialista: ancora incerta l'attribuzione al lombardiano Libertino Scicolone (vicesindaco uscente) **o all'autonomista Enzo Biffi-Gentili.** Il prescelto conserverà, comunque, anche un assessorato.

Sanità

Il professor **Aldo Olivieri**, socialista, sostituirà la comunista Angela Migliasso, subentrata sul finire della scorsa legislatura a Rosalba Molineri.

Legale e Commercio

Due donne elette in casa socialista, **Carla Spagnuolo** e **Franca Prest**, avranno l'uno o l'altro di questi assessorati. Il Commercio, in precedenza, era amministrato da Gabriele Salerno (psi).

Trasporti

Scontata la conferma del socialista **Giuseppe Rolando**, progettista della «rivoluzione del traffico» nel centro di Torino.

Bilancio

Conferma anche per il comunista **Luigi Passoni.**

Sport, Giovani

Non sicura la conferma del comunista **Fiorenzo Alfieri**, che forse lascerà il posto a un socialista.

Assistenza

A **Mario Vecchione** (pci) sarà affidato questo assessorato di nuova costituzione.

Cultura

Giorgio Balmas, il padre dei «punti verdi», continuerà a ricoprire questa carica.

Ecologia

L'assessorato che fu di Marziano Marzano, non rieletto, passerà a un altro socialista, **Domenico Mercurio.**

Urbanistica

L'architetto **Raffaele Radicioni** (pci) sarà confermato nella carica.

Assessorato per la Casa

Qui un comunista, **Giuseppe Chiezzi** o **Marcello Vindigni**, sostituirà un socialista.

Istruzione

Conferma sicura, qui, per il comunista **Gianni Dolino.**

REGIONE: l'incognita sono i socialdemocratici

A quasi cinquanta giorni dalle elezioni, regna ancora l'incertezza sulla nuova giunta regionale che sarà presentata lunedì 28: le due ipotesi più probabili vedono la conferma di un governo di sinistra, in un caso con l'ingresso del pdup accanto a pci e psi (ma senza maggioranza, avendo solo 30 consiglieri su 60), nell'altro con l'apporto del psdi che assicurerebbe la maggioranza. In casa socialdemocratica si continua a escludere, in base alle conclusioni del congresso di Roma, un accordo con il pci, ma la soluzione «rosa» appare tutt'altro che improbabile: i nomi dei due socialdemocratici papabili si fanno con sempre maggiore insistenza (Benzi e Cerutti), mentre appare definitivamente caduta l'ipotesi di un ingresso in giunta del psdi anche in Comune in cambio dell'appoggio in Regione.

Presidente

Ezio Enrietti (psi) dovrebbe sostituire il compagno di partito Aldo Viglione alla testa della giunta regionale, rossa o «rosa», con i socialdemocratici o no.

Vicepresidente

A seconda della composizione della giunta, questa poltrona potrebbe andare o al comunista **Sante Bajardi**, che già l'occupava, o al socialdemocratico **Germano Benzi.**

Bilancio

Quasi nessun dubbio sulla conferma di **Claudio Simonelli** (psi), indipendentemente dalla soluzione politica che prevarrà.

Turismo

Anche qui dovrebbe essere confermato, in ogni caso, **Michele Moretti** (psi)

Ecologia

Il socialista **Gabriele Salerno** è qui il candidato più probabile, con o senza psdi. Sostituirà il compagno di partito Mario Fonio.

Assistenza

Passato in Comune Mario Vecchione (pci), l'incarico dovrebbe essere appannaggio dell'ex presidente della Provincia **Giorgio Salvetti** (psi).

Urbanistica

La conferma di **Giovanni Astengo** (psi) è data quasi per scontata.

Agricoltura

Qui non dovrebbero esserci dubbi alla conferma, comunque, di **Bruno Ferraris** (pci).

Viabilità

Questo è uno degli assessorati che potrebbero toccare al psdi, candidato favorito (pare) l'ex sindaco di Borgomanero **Giuseppe Cerutti.** L'altra soluzione vedrebbe la conferma di **Sante Bajardi.** (pci)

Territorio

Anche il comunista **Luigi Rivalta** pare confermato in ogni caso nell'incarico.

INDIRIZZI UTILI

ABBIGLIAMENTO BAMBINI Baby Club. V. Nizza 43 - tel. 689.898.
BACCHETTA calzature abbigliamento pelletteria sport. Sempre aperto. Porta Palazzo 3 - Torino
ALFONSO Coiffeur uomo e donna corso G. Cesare 66 - tel. 850.044.
ANTONIO Intercoiffeur al 173 di P.zza S. Carlo - Tel. 512.029.
BEAUTE' COIFFEUR MASSIMO Via S. Teresa 10 - Tel. 519.053 - 511.032.
EZIO SCOLARO Parrucchiera Signora. C. Vittorio 25 - tel. 880.068.
HAUT COIFFEUR Cupani Luigi, via Teofilo Rossi 3 - Tel. 540.872.
NINI PETTENUZZO Parrucchiere per Signora, v. Alfieri 16 - tel. 530.844.
DENTISTA anche festivi, orario continuato, v. C. Alberto 55 - tel. 530.042. Riparazioni protesi urgenti.
DENTISTA SPECIALISTA tel. 760.517 via Cibrario 47 aperto anche sabato e domenica. Riparazioni protesi.
ELETTRODOMESTICI + RADIO T.V. Mangiameli C.so R. Margherita 233 - tel. 749.7705. Ottimi prezzi migliori marche.
ERTE LAMPADARI, via Cigna 2 - tel. 852.505 aperto agosto per risolvere vostri problemi illuminazione.
RASPINO MOBILI USATI, via Fr. Cirio 2 - Tel. 287.368.
TINTORIA IDEAL, via Filadelfia 142 - 322.555, via Barletta 104 - 356.743.
VENEZIA A TORINO articoli da regalo, bigiotteria, V. Po 14 - tel. 530.661.

Se la vostra attività prosegue anche in «tempo di ferie»

informate i torinesi tramite questa rubrica, rivolgendovi alla PUBLIKOMPASS S.p.A.

via Roma 80
via Marenco 32
tel. 658.965 - 658.844

Operazione della «mobile» questa notte in città

Cinque banditi catturati

Due rapinatori sono stati arrestati questa notte dalla polizia all'interno del parco del Valentino dopo l'aggressione al titolare di un distributore di benzina in corso Massimo d'Azeglio. Una pattuglia del reparto antirapina della «Mobile» è arrivata improvvisamente alle spalle dei malviventi mentre stavano picchiando selvaggiamente la loro vittima, per impossessarsi dell'incasso che aveva appena ritirato dal self service.

Non hanno avuto scampo e sono dovuti fuggire a piedi ma sono stati raggiunti e catturati. Era appena passata l'una quando la «Volante» è passata in perlustrazione lungo corso Massimo d'Azeglio. Da lontano gli agenti hanno visto tre uomini lottare su un'auto vicino al distributore Agip. Subito il capopattuglia ha inserito la sirena e i lampeggiatori. Come a un segnale, Cosimo Papandrea, 24 anni, abitante a Nichelino in via Finanza 60, e Alfio Finocchiaro, 18 anni, via Carlo Noè 2, hanno abbandonato l'uomo che stavano malmenando e tentato di sfuggire all'arresto.

Correndo hanno attraversato il corso addentrandosi nei viali. Gli agenti giunti al distributore hanno avuto subito un primo racconto dal titolare Giovanni Azais, pesto e sanguinante: «*Avevo appena svuotato la cassa del distributore automatico che funziona tutta la notte quando sono stato avvicinato dai due che hanno finto di chiedermi un'informazione stradale. Poi, mentre stavo salendo in auto, hanno cominciato a picchiarmi al capo e al costato con il calcio di una pistola a tamburo. Uno, quello più grasso, mi ha anche torto un piede e strappato gli occhiali. Mi sono buttato sui sedili resistendo con tutte le mie forze, fino al vostro arrivo*».

L'appuntato Bagaglini e l'agente Diaferia si sono messi subito alla ricerca degli aggressori mentre l'autista della «Volante» chiedeva rinforzi. In pochi minuti tutte le strade del Valentino sono state bloccate. L'agente Michele Diaferia ha scovato uno dei rapinatori in mezzo ad una siepe e ha dovuto lottare per avere ragione di lui rimanendo ferito a una mano: al pronto soccorso è stato giudicato guaribile in 7 giorni. L'altro rapinatore, quello armato, è stato catturato dall'appuntato. Inutilmente ha cercato di liberarsi di una pistola a rotazione.

Anche Giovanni Azais ha dovuto ricorrere alle cure dei sanitari per ferite al viso e ai fianchi. Ne avrà per una settimana.

● Altri tre rapinatori sono stati arrestati ieri dagli uomini dei servizi speciali della Squadra Mobile che il dirigente dottor Fersini ha predisposto per fronteggiare l'intensificarsi dell'attività delinquenziale estiva. Sono finiti in carcere Ivo Prestigiacomo, 20 anni, piazza Cirene 10 e Domenico Piccolo, 21 anni, Lungo Dora Voghera 110. Avevano assalito per strada e derubato due donne: Antonella Oberto e Maria Arini. Un altro scippatore è stato preso nel tardo pomeriggio nei pressi del Po e portato al commissariato Dora Vanchiglia.

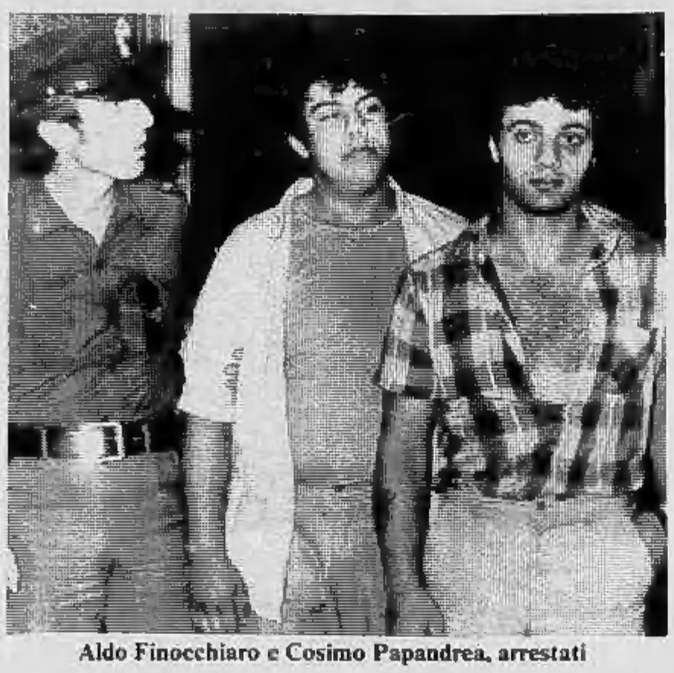

Aldo Finocchiaro e Cosimo Papandrea, arrestati

Protesta per la Indesit

I lavoratori della Indesit, sui quali gravano pesanti incertezze occupazionali, hanno nuovamente manifestato questa mattina davanti alla Prefettura e alla Regione. Centinaia di lavoratori provenienti dalla sede di None si sono diretti in piazza Castello. Qui hanno chiesto di parlare con le autorità regionali. Una delegazione è stata ricevuta.

Nuovo sindaco a Villastellone

Villastellone ha un nuovo sindaco: Severino Valsania, 56 anni, ex dipendente (dal '61 al '79) della Stars, abitante a Torino.

Un pensionato di 79 anni stamane

Stroncato da un infarto alla guida dell'auto

Pietro Ferrari

Settantanove anni. Al volante della sua automobile un pensionato, Pietro Ferrari, via Cossa 52 bis è stato colto da infarto, ha perso il controllo della vettura ed è andato a schiantarsi contro un muricciolo di cemento.

L'anziano è morto pochi minuti dopo il ricovero all'ospedale Martini di via Tofane.

I medici hanno potuto accertare che la vittima è stata uccisa dal malore al cuore e non dalle ferite riportate nell'incidente stradale.

Questa mattina Pietro Ferrari, sulla sua vecchia utilitaria, appena uscito di casa procedeva lentamente. Ha imboccato corso Francia ma a un certo punto alcuni automobilisti che lo seguivano lo hanno visto sbandare. Qualche metro a zig-zag poi la vettura si è schiantata contro un terrapieno.

● Viaggio interrotto l'altra mattina per Giorgio Bellocchio, 35 anni, via Filadelfia 234, in partenza da Caselle. Gli agenti della polizia di frontiera avevano per lui mandato d'arresto per detenzione d'armi. In una abitazione di corso Chieti, durante una perquisizione, la polizia gli aveva trovato fucili, moschetti e munizioni. Lui però non si era più fatto trovare. Ora dovrà giustificare il possesso del materiale bellico davanti al magistrato ma la legge è chiara: il possesso di armi da guera è reato.

Beinasco Accordo per la Giunta

A Beinasco, comunisti e socialisti hanno raggiunto ieri sera l'accordo per la Giunta. Le trattative hanno avuto come nodo cruciale l'assegnazione della carica di sindaco e quella di alcuni assessorati.

Natale Aimetti, 52 anni, pci, ex operaio Fiat, funzionario di partito, sposato e con una figlia, sarà reintegrato nella sua carica di sindaco. Anche il socialista Giuseppe Gargano sarà rieletto vicesindaco; inoltre ricoprirà anche la carica di assessore al personale.

Gli altri assessorati andranno ai comunisti Franco Fiorenzi (istruzione, sanità, assistenza), Walter Peyrani (bilancio) e Marco Parenti (urbanistica), e ai socialisti William Marsero (cultura e sport) e Carmelo Vigoroso (lavori pubblici e commercio). Alle elezioni dell'8 giugno i socialisti hanno ottenuto 6 seggi (due in più rispetto al '75) mentre i comunisti 14 (3 in meno nei confronti di cinque anni fa).

Il Consiglio comunale è stato convocato per lunedì prossimo alle 20,30. «*L'accordo si è concretizzato sulla base di un dettagliato programma comune* — si legge in un comunicato congiunto pci-psi diffuso stamane — *fortemente indirizzato nel senso dello sviluppo dei servizi*».

Per i vostri viaggi e le vostre vacanze
in VIA PO, 55 e in VIA DI NANNI, 120
da Avogadro Violetta
il marchio che distingue

1 valigia cm. 60	L. 10900	borsa mare monti	L. 1900-3900
1 sacca	L. 9900		
1 valigia cm 60	L. 12900	borsa pochette	L. 12900
1 cm. 70	L. 14900	borsa pochette pitone	L. 19900
sacca poliuretano	L. 16900		
valigia con rotelle	L. 33900	borsello	L. 3900
baule	L. 25900	borsello	L. 9900

Valigie e completi cuoio - Rivenditore Samsonite Del Sey
Sconto 10% dipendenti FIAT - RAI

Cristianamente è mancato all'affetto dei suoi cari

Alessandro Comberti

Ne danno il doloroso annuncio la moglie **Fernanda**, il figlio **Sergio** con la moglie **Marina** ed i piccoli **Lorenzo** e **Claudio**, la figlia **Gabriella** col marito **Alberto**, la sorella **Rosina** col marito **Gino**, cognati, nipoti e parenti tutti. Un sentito ringraziamento ai dottori Cavaglià e Lovera, ai medici ed infermieri dell'Ospedale Evangelico Valdese per l'assistenza prestata. La Cara Salma partirà giovedì 24 ore 15,30 dall'Ospedale Evangelico Valdese - Via Silvio Pellico 19 - per Valperga Canavese ove avranno luogo i funerali alle ore 16,30.
— **Torino**, 22 luglio 1980.

Dopo una vita dedicata al lavoro ed all'amore per la famiglia sempre pronto a dare il suo aiuto a tutti nella sua grande bontà è improvvisamente mancato

Pier Giuseppe Gabba
di anni 28

Ne dànno il doloroso annuncio: la mamma **Elfrida**, il padre **Giulio** ed il fratello **Giansandro** unitamente ai parenti ed amici tutti. Funerali a Maglione giovedì 24 corr. alle ore 17,45 partendo da Vicolo Massimo d'Azeglio. La presente è partecipazione e ringraziamento.
— **Torino**, 22 luglio 1980.

E' mancata la signora

Luigia Morachioli ved. Carli

Ne dànno il doloroso annuncio i figli **Annibale** e **Sandra**, i nipoti **Angela** e **Maria Luisa**, **Silvia**, con **Elvio** e **Loris**, **Carla** con **Piero** e **Claudio**, **Ezio** con **Melania** e **Fabrizio**, **Anna** e **Carla Morani**, i cognati **Vitalina**, **Ida** e **Carlo** e parenti tutti. I funerali avranno luogo oggi giovedì 24 alle ore 16 Parrocchia S. Arina (via Medici, 61).
— **Torino**, 22 luglio 1980.

Improvvisamente è mancato

Olinto Cocconi
di anni 64

Addolorati l'annunciano: moglie, figli, e parenti tutti. Funerali oggi ore 16 partendo da via Monti 19, Orbassano. Un particolare ringraziamento al personale medico e paramedico dei reparti 3 e 5 dell'ospedale Mauriziano. La presente è partecipazione e ringraziamento.
— **Torino**, 22 luglio 1980.

Cristianamente e serenamente è mancato

Nestore Gedda
Cavaliere di Vittorio Veneto

Partecipano il doloroso annuncio: i cognati **Vittorio Forno** e **Mario Bosso**, i nipoti **Gastaldo**, **Forno** e **Bosso**, pronipoti e parenti tutti. Un particolare ringraziamento alla nipote Loredana per l'affettuosa assistenza. La presente è partecipazione e ringraziamento. I funerali avranno luogo oggi 24 luglio 1980 alle ore 14,30 nella Parrocchia di Nostra Signora della Pace.
— **Torino**, 24 luglio 1980.

E' mancato

Evasio Trucchiero
anni 54
Anziano FIAT

Lo piangono la mamma, la moglie **Olga Massola Luisa Arianna** con **Raimondo Dellavalle** la sorella, cognati, nipoti e parenti tutti. Il funerale avrà luogo giovedì 24 ore 17 partendo dalla abitazione dell'estinto in via Reano 23.
— **Buttigliera Alta**, 22-7-1980.

E' mancato all'affetto dei suoi cari

Guido Turcato
di anni 58

A funerali avvenuti l'annunciano la moglie **Maria**, fratelli, sorelle, cognati, cognate, nipoti e parenti tutti. Un particolare ringraziamento al prof. Cellerino ed ai suoi collaboratori del Reparto Fisiopatologico dell'Osp. Molinette per le amorevoli prestazioni ed alla Direzione e Dipendenti della ditta L.M.P.
— **Collegno**, 21 luglio 1980.

E' cristianamente mancato

Giovanni Gasca
di anni 69

Addolorati lo annunciano: la mamma **Rosa**, la moglie **Teresa**, i figli **Sergio** e **Wanda** e famiglie, il fratello **Domenico** e famiglia, parenti tutti. Funerali a Pinerolo venerdì 25 corr. alle ore 10 partendo dall'ospedale civile Agnelli.
— **Pinerolo**, 23 luglio 1980.

E' mancata

Anna Tronel ved. Deri

Addolorati l'annunciano: sorella, fratello, cognati, nipoti, parenti ed amici tutti. Funerali venerdì ore 14,30 partendo da via S. Ottavio 56. La presente è partecipazione e ringraziamento.
— **Torino**, 23 luglio 1980.

E' mancato

Domenico Fasolo
Cavaliere Vittorio Veneto

Addolorati ne danno triste annuncio la moglie **Palmina**, i figli **Emma**, **Elio** ed **Egle**, i generi, nipote **Alberto** e parenti tutti. Le esequie giovedì 24 corr. alle ore 16 (cimitero Sud).
— **Torino**, 22 luglio 1980.

E' mancata

Maria Ulla nata Damarco

Lo annunciano i figli **Elsa**, **Giovanni**, **Libera**, generi, nuora, nipoti e parenti tutti. I funerali avranno luogo giovedì 24 c. m., ore 16,30 da via Machiavelli 1.
— **Settimo**, 23 luglio 1980.

Si è spento

Marco Bertone

L'annunciano il figlio **Franco** con **Laura**, **Elena**, parenti tutti.
— **Torino**, 23 luglio 1980.

A funerali avvenuti la moglie, parenti tutti annunciano con dolore la scomparsa di

Armando Toscani
— **Sanremo**, 23 luglio 1980.

Il giorno 21 corrente è mancata all'affetto dei suoi cari

Luigia Trave ved. Pisati

A funerali avvenuti ne danno il triste annuncio nipoti e parenti tutti. Una Santa Messa verrà celebrata giovedì 31 luglio, ore 18, nella chiesa parrocchiale di S. Antonio, in Borghetto.
— **Borghetto S. Spirito**, 23 luglio 1980.

Cristianamente è mancata all'affetto dei suoi cari

Severina Palmero ved. Marra

Addolorati lo annunciano: le figlie **Elda** e **Angiolina**, con le rispettive famiglie, la sorella, i cognati, le cognate, i nipoti e parenti tutti. I funerali giovedì 24 corrente mese, alle ore 16, via Giuseppe Verdi 22.
— **Condove**, 23 luglio 1980.

E' mancata

Teresa Isolato nata Vallero

L'annunciano il marito **Carlo**, fratelli **Domenico** e **Bruno**, cognati **Cesare** e **Ilvo** con le rispettive famiglie, zie, nipoti e parenti tutti. Funerali giovedì 24 alle ore 16 nella Parrocchia di Pecetto Torinese con partenza da Pino Torinese via Roma 18 alle ore 15.
— **Pino Torinese**, 23 luglio 1980.

E' mancato

Donato Petrera
anni 75

L'annunciano addolorati la moglie **Adelina**, il figlio **Pietro** con la moglie **Brunella** e figli, parenti tutti. Funerali in Lanzo giovedì 24 ore 9,30 partendo ospedale Mauriziano indi la cara salma verrà tumulata in Torino cimitero Sud ore 11.
— **Torino**, 23 luglio 1980.

Cristianamente è mancato

Vittorio Chiartano
Cavaliere di Vittorio Veneto

Con dolore l'annunciano la moglie **Eugenia**, la cognata, i nipoti e parenti tutti. La benedizione avrà luogo all'Ospedale Maria Vittoria alle ore 14 del 25 luglio, funerale ore 15,30 nella chiesa parrocchiale della frazione Argentera (Rivarolo Canavese). La presente è partecipazione e ringraziamento.
— **Torino**, 23 luglio 1980.

Cristianamente è mancata

Maria Cristina Vanotto ved. Poma
anni 86

L'annunciano il figlio **Enrico** con la moglie **Rosina**, nipoti, pronipoti e parenti tutti. Funerali venerdì 25 corr. ore 9,30 dall'abitazione Frazione Voragno 72. Un ringraziamento particolare alle Reverende Suore della Fondazione Gagliardi e all'affezionata nipote Felicina per l'amorevole assistenza.
— **Ceres**, 23 luglio 1980.

RINGRAZIAMENTI

I famigliari di

Pasquale Bellezza

commossi per la dimostrazione di stima e di affetto tributata al loro caro congiunto esprimono il più sentito ringraziamento a quanti hanno partecipato al loro grande dolore.
— **Torino**, 23 luglio 1980.

La famiglia **Goria**, profondamente commossa per la grande partecipazione al suo dolore, per la scomparsa di

Renato

ringrazia tutti coloro che con la presenza, fiori, opere di bene hanno voluto ricordarlo.
— **Tigliole**, 24 luglio 1980.

ANNIVERSARI

Nel primo anniversario della scomparsa di

Domenico Piatti

vive indimenticabile nella memoria della famiglia che lo ricorda a quanti gli vollero bene. Santa Messa anniversaria venerdì 25 corr., ore 18,30, nella parrocchia S. Matteo (corso Roma) di Moncalieri.

1979 1980
Kleber Zagatti

Nel 1° anniversario della scomparsa i suoi cari lo ricordano con immenso rimpianto e tanta nostalgia.
— **Torino**, 24 luglio 1980.

1963
don Maurizio Chiaretta
tenente cappellano

1970
Angiolina Chiaretta
Affettuosamente ricordati

1978 1980
Giov. Battista Gaude

La famiglia lo ricorda nel secondo anniversario. S. Messa a Santena sabato 26 luglio ore 20,15.

1979 1980
Maria Rosa Artifoni ved. De Agostini

Con immutato dolore tua figlia Elsa.

1979 1980
Caterina Ruffa

I suoi cari la ricordano con infinito rimpianto. S. Messa 25-7-1980, ore 18,30, parrocchia Sacro Cuore di Gesù.

1979 1980
Dante Bassani

Con infinito affetto lo ricordano Dario e Mariella.

24-7-1979 24-7-1980
Jolanda Gottardi ved. Cesano

Con perenne rimpianto ricordo la mamma.

E' mancato ai suoi cari

Pietro Coda

Addolorati lo annunciano la moglie **Anna Gremmo**, i figli **Sergio** e **Ovidio** con le rispettive famiglie. I funerali in Occhieppo Inferiore (Biella) frazione Barazzone, giovedì 24 ore 15.
— **Torino**, 23 luglio 1980.

E' mancato

Mario Piassa

L'annunciano il figlio **Giovanni** con **Carla** e **Silvia**, sorelle, cognate e nipoti. Funerali oggi ore 16 nella Parrocchia della Crocetta.
— **Torino**, 23 luglio 1980.

A funerali avvenuti, mamma, papà, fratelli annunciano affranti la scomparsa improvvisa di

Massimo Torres
— **Torino**, 24 luglio 1980.

Nuovo stabilimento a Condove

Acciai speciali in Valle di Susa

Chi ricorda la Moncenisio di Condove? Fondata agli inizi del secolo dall'ingegner Fortunato Bauchiero per la produzione di materiale ferroviario, non è stata in grado di reggere ai colpi della crisi. Diventata — con notevoli riduzioni di personale — Matec e specializzatasi nella produzione di macchine per l'industria tessile, è stata coinvolta nel fallimento di tutte le aziende assorbite dal gruppo Egam. Acquistata dal gruppo Teksid è stata ribattezzata Vertek e sembra avviata a diventarne il «fiore all'occhiello».

«Era già nei nostri progetti creare in valle di Susa un nuovo stabilimento di acciaieria», *ha spiegato nell'incontro con la stampa l'amministratore delegato e direttore generale della Teksid, Fernando Palazzo.* «Perché in questa zona abbiamo già altri stabilimenti e perché sappiamo delle particolari doti di affidabilità e capacità in questo settore della manodopera locale. Avevamo addirittura già acquistato gli impianti. A questo punto è arrivata la crisi dell'Egam e nel giro di un anno abbiamo impiantato il nuovo stabilimento».

Avviata nel febbraio '78, la costruzione della nuova industria ha richiesto, finora, 30 miliardi di lire di investimenti. Ha un'estensione complessiva di 140 mila metri quadrati di cui metà coperti e dà lavoro a 420 addetti. E' specializzata nella cosiddetta «verticalizzazione» *della produzione di acciai speciali. Vale a dire nel prolungamento* «a valle» *del tradizionale ciclo siderurgico con lavorazioni a freddo e trattamenti termici e elettrochimici che avvicinano il più possibile il prodotto ad una acciaio* «su misura» *per l'utilizzazione finale, praticamente quasi pronto, cioè, per l'assemblaggio.*

«E' la strada che abbiamo scelto per creare una siderurgia in grado di resistere anche ai colpi, purtroppo assai ricorrenti della bassa congiuntura», *spiega Ferdinando Palazzo.* «Prima di tutto specializzarsi in acciai altamente qualificati e successivamente incrementare i margini di guadagno aumentandone il valore aggiunto. Cioè aggiungendo più lavoro che consenta di vendere, insieme al prodotto su cui ci sono margini molto ristretti, anche quella tecnologia consentita dall'avanzata tecnologia degli impianti e qualificazione del personale».

La produzione della Vertek è stata, l'anno scorso, di 80 mila tonnellate, quest'anno raggiungerà le 115 mila e nell'82 le 250 mila. Gli acciai speciali altamente qualificati non rappresentano l'unica produzione, ma la loro quota sul prodotto globale è già del 50 per cento e tende a aumentare ulteriormente. Impossibile, per ora, fare bilanci, ma le speranze sono buone.

«Ci stiamo creando il mercato», *dice il massimo responsabile del gruppo Teksid.* «Si tratta di convincere il cliente che gli conviene comprare il nostro prodotto già molto vicino alle condizioni d'utilizzo piuttosto che comprarne altro più grezzo e lavorarselo in proprio. Per farglielo capire, andiamo dal cliente a fargli i conti in tasca nel vero senso della parola. Alla base di tutta la nostra politica, poi, c'è un risparmio energetico che al momento attuale dovrebbe costituire di per sé un argomento conclusivo».

A questo problema e a quello ecologico, cioè della salvaguardia dell'ambiente esterno, la direzione della Vertek dedica molta attenzione. Così come al problema della salute — soprattutto per quanto riguarda infortuni e rumorosità — dei lavoratori. Le acque sono completamente depurate e riciclate prima di essere espulse all'esterno. I forni funzionano elettricamente — anche per questo è in corso di riattivazione la centrale idroelettrica di Condove — e non con costosi e inquinanti prodotti petroliferi. Per la tutela della salute è già stato speso oltre un miliardo, ma non si è ancora soddisfatti soprattutto per quanto riguarda il rumore e si prevede di spenderne ancora quasi altrettanti.

Giorgio Destefanis

Iniziativa della Provincia e della Coldiretti

Tre laboratori mobili per i bovini ammalati

Tre furgoni adibiti ad ufficio-laboratorio mobile sono stati consegnati, questa mattina, dall'assessore all'Agricoltura della Provincia Fenoglio ai rappresentanti della Coldiretti, dell'Unione agricoltori e della Confagricoltori. L'attrezzatura servirà ad intensificare gli interventi nel settore della bonifica che, nelle valli intorno alla città, si rende ancora necessaria.

«*Il nostro assessorato* — ha spiegato Fenoglio — *che già in precedenza aveva svolto un lavoro analogo presso le aziende agricole aderenti al risanamento che presentavano manifeste carenze nell'alimentazione dei bovini, ha deciso, visti i buoni risultati ottenuti, di acquistare gli automezzi e di organizzare, in collaborazione con l'Istituto di Zootecnia generale dell'Università di Torino, un corso di aggiornamento sull'alimentazione del bestiame a favore dei tecnici agricoli della zona*».

Il lavoro dei furgoni consisterà nel prelevare campioni di foraggi e di latte e nell'analizzarli. Laddove si riscontrerà una situazione di pericolo interverrà la bonifica.

Ma in quali condizioni è l'allevamento? «*Non troppo buone. Mancano interventi coordinati, la programmazione è ancora solo sulla carta*». Andrea Filippin, addetto ai servizi zootecnici della Provincia, incontra non poche difficoltà nella sua professione di veterinario.

«*Il grosso dell'attività in questo campo spetta alla Regione, ma anche il nostro Ente sta seguendo piani di profilassi contro la tubercolosi e contro la brucellosi bovine*». La brucellosi nell'uomo diventa «*febbre maltese*». Ci sono casi di questa malattia? «*Ogni tanto sì. Viene colpito chi ha mangiato formaggi freschi, burro o latte infetti*».

Per la tubercolosi non c'è la prova della tubercolina che dovrebbe eliminare ogni dubbio? «*Purtroppo serve a poco. Molti allevatori hanno scoperto, aiutati da gente senza scrupoli, che somministrando alle vacche una sostanza, venduta per combattere disturbi gastrointestinali, la prova della tubercolina viene alterata*». Così vanno in commercio anche bestie malate? «*Purtroppo sì*».

In quali casi avete maggiori difficoltà nella bonifica? «*Quando si tratta dei margari, di quegli allevatori, cioè, che non hanno aziende proprie, ma affittano nell'estate gli alpeggi da privati, da Comuni o da enti morali e portano le bestie a pascolare per tre, quattro mesi all'anno. Nei restanti otto mesi scendono al piano, affittano vecchie cascine e comprano i foraggi per la mandria dai proprietari. I ricoveri, le stalle, sono in condizioni igienico-sanitarie disastrose. E disastrose sono anche le condizioni di vita di questi poveretti che sovente dormono nelle stalle o dentro una catapecchia e per mesi non vedono anima viva, con l'unica compagnia di una radio e del vino. Purtroppo non sono infrequenti i casi di etilismo*».

Quanti sono i margari nella provincia? «*Circa cinquecento e dispongono di 12-13 mila capi di bestiame. In questi casi è difficile il nostro controllo perché sono sparsi un po' dappertutto per le nostre valli. Una disinfezione vera e propria è quasi impossibile e le bestie, dopo essersi infettate sugli alpeggi, scendono e infettano anche i ricoveri in pianura, stalle quasi sempre lasciate andare in malora con l'avanzare del cemento e l'espandersi dei paesi*».

Un altro problema, la ipofecondità: nascono pochi vitelli nonostante da tempo si faccia uso anche della fecondazione artificiale. E allora ogni vacca è preziosa per l'allevatore. Si ricorre dunque alle polverine, perché per ogni capo malato abbattuto si perde, in media, mezzo milione.

Per non parlare poi dei «sanati» gonfiati ad estrogeni. Qualcuno dice che all'aumento del tumore alla mammella non è estraneo il dilagare della «moda» degli ormoni somministrati agli animali. Che ne dice dott. Filippin? «*In coscienza non mi sentirei di escluderlo. Ma se vogliamo fare un discorso su questo problema facciamolo seriamente e una volta per tutte. Con una programmazione che lasci quasi subito il posto all'azione*».

Daniela Daniele

echi di cronaca

Bagno! Bagno! Bagno! direttamente in fabbrica
Tutto l'arredamento del vostro bagno box doccia, specchiere, accessori. Visitateci alla DEAL-TO Bagno, via Nizza 41 e via Centallo 26 (Barca) tel. 651.596.

Il magazzino musicale di Bra non chiude per ferie
Amplificazione impianti voce, effetti luce, rateazioni, affitto. Leasing. Bra (Cn) Piazza Municipio, telefono 0172/41.16.24.

Perché acquistare gli accessori per bagno in un negozio?
Venite direttamente in fabbrica dove troverete specchi su misura, box doccia, arredamenti con consulenza architetto. Davico specchi, S.S. Moncenisio km 17 (Rivoli-Avigliana), tel. 954.03.41.

Istituto Vagnone corsi diurni e serali di preparazione all'impiego
Per segretarie d'ufficio, stenodattilo, paghe e contributi, calcolo meccanico; corrispondenti in lingue estere. Via Vagnone 7, tel. 488994.

NEW Style
VENDITA PROMOZIONALE
SCONTI SINO AL 50%
NEW STYLE - V. Viotti ang. v. Bertola - Tel. 530.296
Effettuata comunicazione ai sensi art. 8 - Legge 19-3-80

Nuovo incontro Fiat-Flm

Fiat e sindacato metalmeccanici si sono ritrovati stamattina al tavolo di trattativa dell'Unione Industriale: molta l'attesa nell'opinione pubblica, scarsissime le speranze negli interessati. L'incontro — dopo che la Flm aveva deciso di interrompere il negoziato l'ormai lontano 4 luglio — è stato richiesto dall'azienda per fare il punto sulla situazione produttiva e di mercato del settore auto: una formula che, al momento attuale, può voler dire tutto e niente.

Stamane, prima dell'inizio dei colloqui, il responsabile delle relazioni industriali della Fiat (e leader della delegazione in trattativa), Cesare Annibaldi, ha sostanzialmente ribadito questo concetto: «*Abbiamo chiesto alla Flm di vederci perché riteniamo necessario informarla su come vanno le cose e sulle prospettive per il dopo-ferie*» ha detto.

«*Evidentemente non si può prevedere quello che verrà fuori durante la discussione: è chiaro che tutta un'altra serie di problemi è strettamente collegata a quelli produttivi e di mercato. Se li affronteremo o no dipenderà dall'andamento dei colloqui*».

Frasi che possono significare molto anche queste, evidentemente. Fra l'altro anche la possibilità di richiesta di nuova Cassa integrazione per settembre.

«*E' chiaro che affronteremo anche questo problema*», ammette Annibaldi. «*Sarebbe certamente meglio riuscire ad avviare la procedura per la Cassa integrazione prima delle ferie e non aspettare a farlo ad agosto o a settembre*».

ULTIMA ORA

Cassa integrazione Nuova richiesta

La richiesta di Cassa integrazione da parte della Fiat si è precisata poco prima delle 13: tre giornate da perdere per gli addetti alla 127, otto (in due giorni la settimana, lunedì e martedì) per quelli degli altri modelli (escluse Panda e Delta) a partire dall'8 settembre.

Su questa proposta dell'azienda la delegazione Flm ha chiesto una sospensione per qualche minuto del negoziato.

con il legno la casa è più bella
Porte interne, finestre, rivestimenti, porte pieghevoli, mantovane, cornici, portoncini blindati.
Legnocasa
Borgaro Torinese
Via Lombardia 3
Tel. 4701615-4702690

complesso residenziale
CALAMAIORE
isola della maddalena
CALAMAIORE un complesso residenziale pronto ad accoglierti con tutti i confort. Mare per gite in barca indimenticabili, spiagge finissime, tutti i servizi di infrastrutture civili e tutte le occasioni di svago per le tue sere più vive. MANCHI SOLO TU. Puoi pensare ad un monolocale, bilocale, o anche trilocale. Sono tutti parzialmente arredati; il resto lo aggiunge la TUA PERSONALITÀ
CALAMAIORE è un complesso CIMIF, l'organizzazione che scopre per te, attrezza per te i posti vacanza più belli.
vita da pesci
Prezzi da investimento • bloccati • mutuo • facilitazioni di pagamento • ottimo reddito in caso di affitto.
CASA VACANZE MA ANCHE CASA INVESTIMENTO.
Concessionaria esclusiva
Cimif
GENOVA - Via Odero, 1 tel. (010) 585864-541756
CALAMAIORE - La Maddalena - (0789) 78454
TORINO - Via Duchessa Jolanda, 17 tel. (011) 756625-753989 • MILANO - Via Mazzini, 12 tel. (02) 860011 • LECCO - Via Dante, 36 tel. (0341) 362484 • TRE VENEZIE - Arco (Tn) - Via Baldessari, 2 tel. (0464) 516625 • VICENZA - Contrà delle Grazie, 1 (0444) 44720 • BOLOGNA - via S. Vitale, 4 tel. (051) 266262 • FIRENZE - Via Vacini, 5 tel. (055) 496510 • ROMA - Via N. Marchese, 10 tel. (06) 893135 • CAGLIARI - Via Carbonia, 22 tel. (070) 669153 • SASSARI - Via Manno, 31 tel. (079) 233032
studio 3

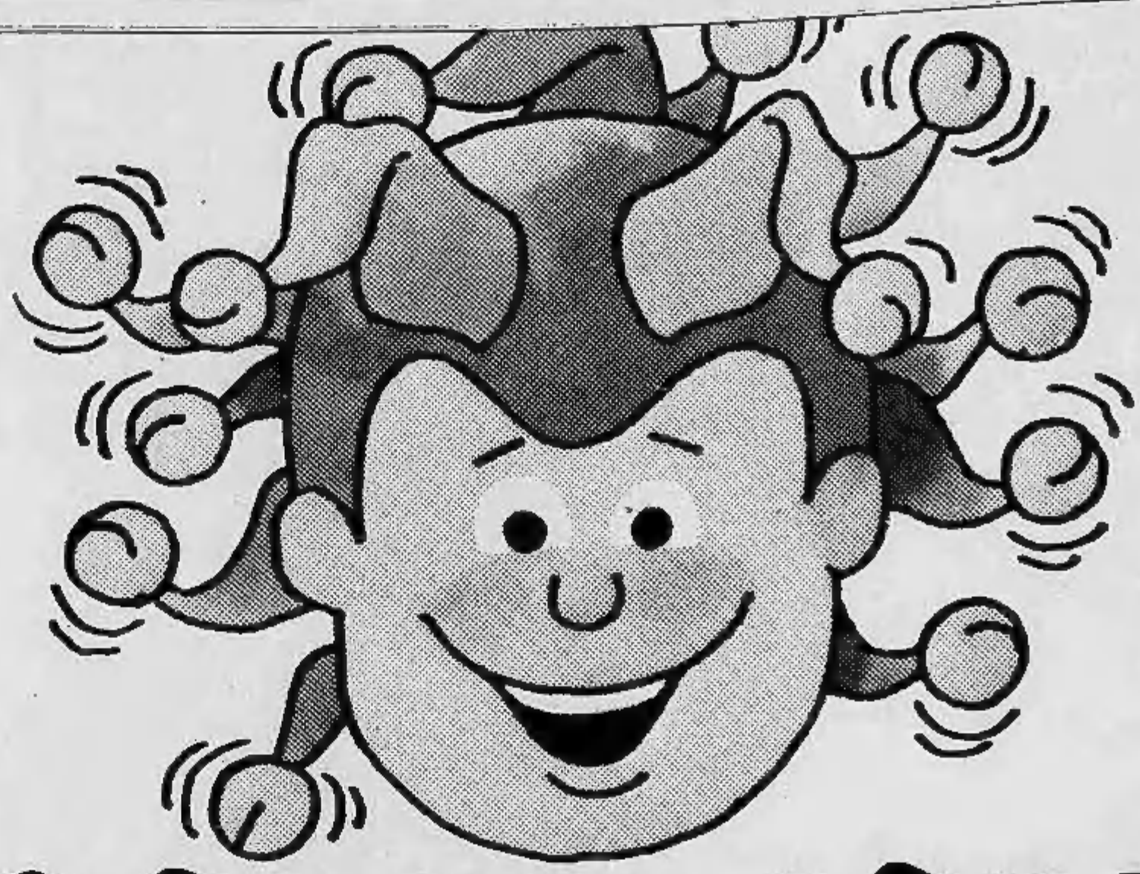

SCONTI JOLLY
SCONTI FOLLI

Si chiamano **jolly**
perché sono un po' dappertutto.
Li trovi sull'abbigliamento donna ma anche
su quello per uomo e per bambini.
E sono **folli!** Assolutamente folli,
perché sono i più diversi ma anche i più forti
che tu possa trovare. Cerca il jolly,
farai i più grandi affari dell'estate.

upim

Vendite promozionali valide fino al 30 agosto salvo esaurimento delle scorte.
Comunicazioni effettuate dai singoli magazzini ai sensi dell'art.8 della legge 11-3-80.

ECONOMICI

La tariffa è di L. 1350 la riga. **Rubrica 6:** operai/impiegati **L. 750,** tecnici **L. 850,** dirigenti **L. 1100. Rubrica 9 e 11** (domande) **L. 750.** Avvisi urgenti data fissa o neretti: il doppio. Neretti urgenti, data fissa o urgentissimi il triplo.

In tema di offerte di impiego o lavoro, l'editore ricorda che la legge 9.12.1977 n° 903 vieta discriminazioni sul sesso e l'inserzionista è impegnato a rispettare tale legge.

2 Affari e capitali

FID

A.A.A.A.A. PRESTITI a tutti residenti Piemonte, Lombardia, Liguria. E' la prima società del settore specializzata per prestiti immediati su auto (anche ipotecate) e mutui su alloggi ville terreni. Ogni vostro problema sarà risolto con cortesia e riservatezza interpellateci.
FINANZIARIA FID
Sede centrale, via Cernaia 18, telefoni: 542.834 - 530.445.

A.A.A.A. PRESTITITELEFONO a tutti in poche ore
FIDAUTO
basta telefonare e portare libretto di circolazione della vostra auto o atto di proprietà della vostra casa, per ottenere un prestito immediato.
FIDAUTO
p.za Statuto 24, telefoni: 472.180 - 472.181.

ATTENZIONE finanziamenti rapidi fiduciari e ipotecari a tutti. Riservatezza via S. Teresa 23, telefono 539.026.

CONCEDIAMO con rapidità e serietà prestiti ad ogni categoria. Finanziaria Commerciale. Orario continuato. Corso Galileo Ferraris 140, tel. 594.715.

FNT Finanziamenti su automezzi o immobili celerità riservatezza tassi modici. Torino, via Avogadro 19, tel. 510.136 - 530.297.

MUTUI
concediamo in 20 giorni a bassi interessi solo per acquisto casa. Rivolgetevi alla Centrale fin, corso Francia 46, tel. 748.722.

MUTUI SETTENNALI
tasso agevolato 15% scalare, prestiti su auto, su alloggi e personali in poche ore. Tassi modici.
FINCOTEX
corso Francia 15, tel. 760.203 - 779.826.

PRIVATAMENTE ed in poche ore prestiti a tutti senza garanzia o ipotecari o cessioni del 5°. Volendo visite a domicilio. Tel. 596.212.

3 Aziende, negozi

ARAMEC (011) 638038 pensione provincia Savona, 22 camere su due piani, giardino, dehors, ottima posizione dieci anni medesimo proprietario, cede 97 milioni.

ALBERGO ristorante discoteca cedesi Carmagnola forte passaggio volendo muri ottimo investimento Teorema 445.496.

ALIMENTARI e vendita primizie vicinanze Saint Vincent con alloggio buon giro d'affari dimostrabile cedesi. Tel. 760.132.

ALIMENTARI via Madama Cristina tabelle 1-6-12-14 alto incasso giornaliero Editalia vende tel. 445.671.

ALTO giro d'affari pastificio gastronomia e tabelle merceologiche I, VI, XII, XIV posizione ottima, via S. Donato, grandi vetrine, ampi locali, negozio e lavorazione compreso acquisto muri, prezzo 85 milioni. Fiduciaria Immobiliare 556.998.

AUTOREMESSA con officina riparazioni attrezzatissima capienza 80 macchine, buon utile, cede Di Salvatore, 581.694.

BAR super su corso forte passaggio zona Milano incasso medio 150 mila incrementabili cede Di Salvatore 581.694.

CEDO licenza artigiana tintoria, stireria ottimo reddito zona molto commerciale L. 12 milioni 300 mila. Tel. 512.670.

CREMERIA bar super su corso forte passaggio giro mese circa 6 milioni incrementabili cede Di Salvatore 581.694.

DI SALVATORE corso Turati 13 cede sett servizi alimentari mq 70 tabelle 1, 2, 7, 14, attrezzatura moderna ottimo reddito dimostrabile, via 15 di Torino.

DI SALVATORE corso Turati 13 cede decennale cartolibreria giocattoli profumeria tabelle 11, 13, 14, unica in zona popolosa, fronte scuola, equa richiesta.

DI SALVATORE corso Turati 13 cede modernissimo lavasecco con macchinari automatici incasso mese 5 milioni dimostrabili zona centrale equa richiesta.

DI SALVATORE 581.694 cede in Barriera Milano abbigliamento donna tabelle 9, 10, 14, buon utile.

EUROCESSIONI
tel. 0184/72.672 cede importante quota società primaria azienda piemontese produzione gelati-pasticceria; area coperta 3000 mq, possibilità ampliamento su terreno proprietà; attrezzature modernissime; fatturato fortemente incrementabile, dilazioni.

IMPORTANTE attività commerciale campo articoli sportivi con negozio centralissimo altamente redditizia cedesi. Tel. 535.601.

LICENZA e locali Borgo San Paolo lavorazione specchi e cornici attrezzatura completa. Tel. 512870 513017.

PROFUMERIA semicentrale tabella 14 articoli regalo, attrezzatura estetica, forte incasso annuo, cede Cervino 749.2623.

RISTORANTE bar sala the forte passaggio in zona Chieri buon giro d'affari vera fortuna famiglia cedesi. Tel. 760.132.

SIMPATIA 80 tel. 606.2367 vende zona collinare Val Pellice ristorante famoso per la sua gastronomia elegante arredamento nuovo cucina e attrezzature modernissime locale mq 1000 composto da salone ristorante sala da ballo sala bar gelateria 4 cantine 2 celle frigo terrazzo e posto macchine 2 box 1 alloggio 2 camere e servizi costo complessivo di immobile avviamento attrezzature L. 500 milioni compreso mutuo e dilazioni vero affare a persone competenti utili dimostrabili.

SIMPATIA 80 tel. 606.2367 vende bar centralissimo arredamento lussuoso e nuovissimo utile elevato dimostrabile vero affare costo L. 145 milioni.

SIMPATIA 80 tel. 606.2367 cede per impossibilità di conduzione merceria abbigliamento attrezzatissimo in Moncalieri con retro cucinino e servizi, costo L. 10 milioni.

SIMPATIA 80 tel. 606.2367 cede causa trasferimento macelleria bovina ovina suina e congelati attrezzatissima con retro abitabile zona Vanchiglia costo L. 12 milioni.

SIMPATIA 80 tel. 606.2367 cede licenza ambulante oli alimentari con posto fisso a Nichelino L. 6 milioni.

SIMPATIA 80 tel. 606.2367 accettiamo incarico vendere il vostro negozio oppure l'attività commerciale.

SIMPATIA 80 tel. 606.2367 cede per limite di età in Torino abbigliamento confezioni locale mq 100 con 3 vetrine e retro abitabile L. 16 milioni.

SIMPATIA 80 tel. 606.2367 cede zona Lucento forte passaggio pizzeria bar con cucina forno e attrezzature capienza posti 100 L. 31 milioni.

SIMPATIA 80 tel. 606.2367 cede attività ambulante attrezzatissimo zona Barriera Milano costo L. 19 milioni.

USAV 747.729 cede zona centro abbigliamento biancheria intima tabelle IX - X - XIV giro affari 120 milioni annui dimostrabili.

USAV 747.729 cede cintura Torino chiosco fiori 80 mq. circa fronte cimitero netto annuo oltre 15 milioni dilazioni.

USAV 747.729 cede zona Madonna Campagna bar bottiglieria avviatissima elevato incasso dimostrabile forte passaggio.

USAV 747.729 cede zona Parella bar tavola-zione chiusura serale con alloggio ottimo incasso eventuali dilazioni.

(continua)

Ha già conquistato un record, ma è quello del silenzio

Mennea fa il divo o ha paura?

DAL NOSTRO INVIATO

MOSCA — Nella piazza del villaggio olimpico sembra di essere in un grande centro turistico italiano: bar e ristoranti, discoteca, negozi per lo shopping, boutiques, una marea di giovani bianchi e neri che vanno e vengono e dall'alto forse assomigliano a formiche impazzite. La grande differenza è che, a un centinaio di metri, anziché il mare ci sono i miliziani armati, che fanno la guardia al recinto come se fosse una prigione. Ma basta non pensarci. E poi, in fondo, ci si abitua a tutto, anche a questo. Il cuore dei giochi olimpici è proprio qui: qui i «supermen» dell'atletica o del nuoto, smettono di essere robot e tornano ad essere, anche se soltanto in apparenza, ragazzi di vent'anni che vogliono sentirsi uguali agli altri. Cioè vogliono anche divertirsi.

Eppure anche qui c'è già chi ha fatto un record: il record del silenzio. Tutti parlano, scherzano, ridono, anche per cercare di ingannare l'attesa di una gara che per molti vuol dire la carriera, o comunque anni di sacrifici. Mennea invece tace, si rode dentro, va a letto con le galline, non partecipa a brindisi né a feste. Qualcuno, come il grande Sebastian Coe, ha addirittura indetto una conferenza stampa per dire a tutti che vuol vincere sia gli 800 che i 1500 metri, possibilmente facendo il record. Mennea invece ha deciso di chiudersi la bocca. C'è chi dice che, per lui, questa Olimpiade — anche se è una mezza Olimpiade — sia un po' come una guerra ed abbia paura di perderla: c'è chi dice che invece voglia essere «personaggio» fino in fondo, e tacere quando tutti parlano sarebbe un segno di distinzione.

L'altro giorno sono arrivati al villaggio, apposta per lui, gli operatori di una Tv giapponese: telecamere, microfoni, attrezzature di ogni tipo solo per strappargli una frase, un pronostico. «Parla inglese?», gli hanno chiesto. E lui, senza batter ciglio: «Parlo benissimo inglese, ma ho fame e vado a mangiare». E li ha piantati in asso, senza neppure una parola di scusa. Buon appetito.

Sembrava persino che volesse disertare il villaggio e ritirarsi chissà dove, magari in qualche dacia sperduta, a meditare in santa pace. Ma ha cambiato idea, o glielhanno fatta cambiare. Ai giornalisti italiani, anche a quelli che gli sono più amici, dice solo qualche frase banale, tipo: «*Questa per me dovrebbe essere una pista fortunata: alle Universiadi, nel '73, vinsi i duecento e presi il bronzo nei cento*». Oppure: «*Questi giorni per me sono molto importanti, voglio concentrarmi a dovere. Parlerò dopo*». Dopo aver vinto o dopo aver perso?

Dice Primo Nebiolo: «*Mennea può vincere o perdere, comunque tutto lo sport italiano gli deve essere riconoscente. E' un atleta esemplare: ha affrontato sacrifici, non si è concesso la minima distrazione, non ha fumato neppure una sigaretta, segue una dieta rigorosa, va a letto prestissimo*». Aggiunge Vittori: «*Ognuno ha il suo carattere, per Mennea ogni piccola difficoltà diventa un problema, a volte neppure io, che gli sono amico fraterno da tanti anni, capisco che cosa gli passa per la testa. E' arrivato a Mosca molto teso, sotto stress: un po' perché ha dovuto studiare parecchio per laurearsi, un po' per la preoccupazione di dover essere protagonista a tutti i costi. Adesso, comunque, mi sembra che cominci a trovare serenità*». Speriamo che la sua impressione sia giusta: perché se i nervi di Mennea fanno «tilt», addio.

Qualcuno ricorda la vigilia dei giochi di vent'anni fa, a Roma. Livio Berruti, che fu campione olimpionico dei duecento metri, non era teso, non era vittima di stress psicologici, rispondeva garbatamente a chi gli parlava: insomma, era sicuro di sé. Mennea forse fa un po' il divo e forse ha paura davvero: ma è proprio la paura che deve battere, prima degli avversari. E la paura può essere la nemica peggiore, perché se non trovi difesa dentro te stesso, non la trovi da nessuna parte.

Spiace vedere Mennea così, stupisce vedere ragazze dell'Est (quelle del nuoto, soprattutto) con braccia che sembrano quelle di un uomo e che certo non giovano — ma se ne rendono conto? — all'estetica. Siano così a causa degli anabolizzanti o di qualche altra diavoleria, comunque guardare queste ragazze dà davvero i brividi. D'altra parte, nel nuoto, la donna si avvicina sempre di più all'uomo, certi record mondiali femminili sono ormai molto vicini ai primati italiani maschili. Barbara Krause è scesa sotto il muro dei cinquantacinque secondi nei cento metri stile libero. Johnny Weissmuller, il Tarzan della Vecchia America, fu considerato per anni un fenomeno leggendario perché aveva abbattuto il «muro» del minuto.

Al villaggio olimpico trovi campioni e semplici comparse. Trovi Stevenson, fuoriclasse del pugilato che balla sul ring come in discoteca, e non sembra neppure un pugile vero, visto che sul viso non ha neppure il ricordo di un taglio, non ha un gonfiore, proprio niente. Trovi ciclisti neri che girano in piazza in bicicletta e sorridono, sorridono sempre, ma non vincono mai. Trovi anche la ragazza che ti propone uno scambio di pacchetti di sigarette: nel tuo pacchetto devi metterci dei dollari, nel suo troverai i rubli. I miliziani sono cento metri più in là, con i fucili, fanno la guardia al recinto, nessuno deve entrare senza permesso, nessuno deve uscire senza prima essere passato all'esame del detector, ma poi dentro può succedere qualsiasi cosa. Può succedere persino che qualcuno, in questa Olimpiade nata male, si accorga che lo sport non è tutto.

Maurizio Caravella

● **CICLISMO** — La sezione dell'Unione nazionale veterani dello sport di Mondovì ha organizzato, per il 27 luglio, il campionato ciclistico a cronometro individuale su strada, riservato ai veterani sportivi.

La situazione

Ieri, quarta giornata dei Giochi Olimpici, sono state assegnate le seguenti medaglie d'oro: nel tiro a segno, carabina a tre posizioni, a Viktor Vlasov (Urss); nei tuffi dal trampolino di tre metri, ad un altro sovietico, Alexander Portnov (ma la sua vittoria è sub judice); altra medaglia d'oro per l'Unione Sovietica nella prova di ginnastica a squadre femminile. Nel nuoto, lo svedese Par Arvidsson ha vinto i 100 farfalla maschili; la tedesca orientale Rica Reinisch ha dominato nei 100 dorso femminili; la sovietica Lina Kachushite ha dominato i 200 rana femminili e il quartetto sovietico ha vinto la staffetta 4x200 stile libero. Nella lotta grecoromana, Vachtang Blagidze (ancora un sovietico!) ha dominato nella categoria fino a 52 chilogrammi; l'ungherese Ferenc Kocsis ha vinto nella categoria fino a 74 chilogrammi; il bulgaro George Raikov nella categoria fino a 100 chilogrammi. Nel fioretto individuale maschile, successo del sovietico Smirnov. Nel sollevamento pesi, vittoria del bulgaro Russev nella categoria fino a 67,5 kg.

Azzurri di scena

ATLETICA: qualificazioni giavellotto donne (Quintavalla); batterie 800 donne (Possamai, Dorio, Porcelli); primo turno e secondo turno 100 uomini (Mennea); qualificazioni e eventuale finale peso donne (Petrucci); finale 20 km di marcia (G. e M. Damiano); batterie 800 uomini (Grippo).

CANOTTAGGIO: semifinali due senza (Baldacci-Vattorta).

CICLISMO: quarti della velocità (Dazzan).

LOTTA GRECO-ROMANA: eventuale quinto turno, eventuali semifinali e finale: categoria 57 kg (Cattabiano).

PENTATHLON MODERNO: prova equestre (Cristofori).

NUOTO: batterie ed eventuale finale 400 s.l. uomini (Revelli, Silvestri); batterie 100 rana donne (Seminatore, Bonon).

SCHERMA: eliminatorie della sciabola individuale maschile (Maffei, M.A. Montano, Meglio); fioretto individuale femminile, eliminazione diretta ed eventuale finale (Vaccaroni).

SPORT EQUESTRI: concorso completo, dressage (F. e M. Roman, Sciocchetti, Casagrande).

SOLLEVAMENTO PESI: finale categoria 75 kg (Pedicone).

PALLANUOTO: torneo dal 7° al 12° posto (Romania-Italia).

TIRO A SEGNO: pistola automatica, prima ripresa (Ferraris, Mantelli); bersaglio mobile, finale (Mezzani, Mari).

TIRO A VOLO: Skeet, prima ripresa di 75 piattelli (Garagnani, Giardini).

VELA (Tallin): quarta regata: f.d. (Savelli-Gazzei); 470 (Treves-Necchi); Star (Gorla-Peraboni).

BASKET FEMMINILE: Italia-Urss, girone unico.

PALLAVOLO: Italia-Urss, girone eliminatorio.

Così alla tv

RETE DUE: ore 13,45-15: riassunto gare sera precedente (basket maschile, fioretto maschile, nuoto, tiro, ginnastica maschile); ore 15-20,30: ginnastica m. (finali), atletica leggera (20 km marcia, batterie m 10.000, salto in lungo pentathlon, peso, qualific. salto triplo, batterie 800 m; qualificazioni m 800 pentathlon); ginnastica femminile (finali); ore 23,10: (Tg 2 notte) riepilogo vincitori.

RETE TRE: ore 22,35: «Tg 3, lo sport», edizione per le Olimpiadi.

TV CAPODISTRIA: ore 16: ginnastica e atletica; ore 22,30: riepilogo vincitori.

TV SVIZZERA: ore 13,25: ginnastica e atletica; 23,20: riepilogo della giornata olimpica.

Dazzan cerca l'oro all'Olimpiade

Il piccolo Maspes non ha paura

DAL NOSTRO INVIATO

MOSCA — E' un po' friulano e un po' argentino: friulani sono i suoi genitori, che abitavano a Palazzolo della Sella, un piccolo centro vicino a Udine, e poi emigrarono in America, a Quilmes, a cercare fortuna come tanti. Proprio a Quilmes è nato Dazzan, ma di argentino mantiene solo il nome, Octavio. La cittadinanza è italiana, la maglia che indossa è azzurra e dice che vuol diventare campione olimpionico, dice che di lui bisogna fidarsi, parola di Octavio. Lavarda, il commissario tecnico dei pistards, si è fidato, d'altra parte il convento non passa niente di meglio, visto che Rossi è stato bloccato in Italia dal «no» del nostro governo ai militari. E poi Rossi è un tipo strano: in allenamento ricorda un po' Galardoni, ha classe e potenza da vendere, ma poi in gara magari si fa battere da uno che lui dovrebbe battere con una gamba sola, vallo a capire il brigadiere Rossi.

Il ciclismo, in casa Dazzan, è una specie di malattia di famiglia. Il padre di Octavio gareggiava in Italia nell'immediato dopoguerra, poi nel '49 si trasferì in Argentina, riprese la bicicletta e ricominciò a correre, andò avanti fin quasi a quarant'anni, non fu mai un campione ma decise che campioni dovevano diventare i suoi figli: così Octavio salì in bicicletta e anche suo fratello Benito, che ora ha diciannove anni ed è militare in Argentina, partecipa a corse da quelle parti.

Racconta Octavio che nel '73, quando aveva soltanto quindici anni, partecipò a sessantasei gare, ne vinse 63, una volta si classificò secondo ed una terzo, giusto perché aveva dormito male ed aveva mangiato panini. Era un po' il Merckx della situazione, anche se in formato ridotto. Partecipò a Montreal ai campionati del mondo della velocità per l'Argentina, conquistò due medaglie d'oro ai Giochi panamericani, diventò campione mondiale juniores. A quel punto decise di trasferirsi in Italia: perché continuare a tenersi addosso una maglia, quella della nazionale argentina, che non sentiva sua?

Fu tesserato per una società di Udine, poi si trasferì a Roma, quindi approdò definitivamente a Torino, alla Fiat Trattori. Le sue vittorie sono già 350, eppure ha soltanto ventidue anni. Ma ora vuole l'oro olimpico. Due anni fa, quando arrivò quarto ai mondiali, qualcuno lo soprannominò «il piccolo Maspes». Maspes non se ne ebbe a male. In qualcuna delle volate di Octavio, ritrovava se stesso agli inizi della carriera.

Ma è ora che il piccolo Maspes, che ha perso tanti sprint per ingenuità, o per distrazioni quasi impercettibili ma determinanti, cominci a diventare grande. A Mosca ha superato il primo turno eliminatorio per «forfait», battendo un equadoriano che si chiama Palacios e che era rimasto a casa sua. Mentre girava da solo sulla pista, qualcuno gli ha gridato «spaghetti», per uno sfottò che non aveva ragione d'essere: che colpa ne aveva, lui, se come avversario gli avevano dato uno che non c'era?

Nel secondo turno, invece, Octavio su l'è vista brutta. Aveva di fronte un tizio che non aveva mai visto, un inglese, un certo Terence Tinsley. Un tipo — ma lui non lo sapeva — litigioso quando non è in bicicletta, ma ancor più litigioso quando è in bicicletta e si trova di fronte un avversario più forte di lui. Quel tipaccio di Tinsley prima ha avuto la brutta idea di spingere Dazzan verso la balaustra quando l'azzurro lo stava superando, e c'è mancato poco che Octavio finisse la sua Olimpiade con un ruzzolone e poi in infermeria. Poi Tinsley ha fatto un'altra scorrettezza, proprio a pochi metri dal traguardo, ma Dazzan lo ha superato lo stesso. Lavarda, il commissario tecnico, dice che questo Dazzan ha un bel fegato. Dice che comincia davvero a ricordargli Maspes.

Alla fine del corridoio lo aspetta la medaglia d'oro, ma il corridoio è ancora lungo e pieno di trabocchetti, tipacci come quel Tinsley se ne trovano quasi ad ogni passo. Ma Dazzan non ha paura. La paura, dice, se l'aveva l'ha lasciata in Argentina.

m. car.

Questa è la Supergaranzia Alfa Romeo. E questo è il Certificato

Tutte le vetture Alfa Romeo acquistate presso i CONCESSIONARI ITALIANI ALFA ROMEO godono della SUPERGARANZIA

- **1 anno sull'intera vettura**
- **100.000 Km o 2 anni sul motore**
- **2 anni sulla verniciatura**
- **3 mesi sulle riparazioni**

L'Alfa Romeo raccomanda alla propria clientela, all'atto dell'acquisto, a partire dall'1.7.80, di richiedere al Concessionario il Certificato di garanzia.

Le autovetture sprovviste di tale certificato non godono della Supergaranzia Alfa Romeo.

ECONOMICI

4 Terreni

GABETTI 011 5767 divisione agricola vende Vesime (At) in zona Moscato Doc 24 giornate di terreno vigneto bosco seminativo casa colonica abitabile panoramica.

GABETTI 011 5767 vende Cortemilia mq 11.000 ca. con piccolo rustico in zona edificabile 33 milioni.

SPAZIO 80 vende collina Pinerolo terreno concessione edilizia oneri assolti mc. 900 tel. 513.916.

TERRENI industriali approvati Volpiano mq 40 mila Lombardore, 14 mila Nichelino, 30 mila Villanova, 50 mila anche cambio capannoni, geometra vende. Tel. 204.132 - 286.755.

TERRENO industriale Comune di Carcare a 15 km da Savona. Posizione interessante vicinissimo autostrada Torino/Savona. Edificabilità 1/3 della superficie. L'intero corpo può essere frazionato in porzioni minime di mq 3000 al prezzo di L. 21 milioni. Fiduciaria Immobiliare 556.956.

5 Locali e negozi

domande

AVETE intenzione di vendere il vostro immobile? Noi lo esaminiamo senza impegno, se è di nostro interesse lo acquistiamo direttamente per appuntamento. Tel. 750.132.

CERCASI locali industriali in affitto o acquisto da mq. 500 a mq. 2000 in Torino o cintura. Tel. 339.886.

offerte

A. COM.FAI vende negozi nel centro commerciale del complesso residenziale Sanbart a S. Bartolomeo al Mare superfici varie eventualmente abbinabili. Mutuo fondiario e dilazioni ufficio vendite in loco aperto anche nei giorni festivi. Via Roma, tel. 0183 400.605 oppure filiale di Torino via Guarini 4, tel. 548.123.

A. COM.FAI vende vicinanze piazza Nizza negozi diverse superfici, buon investimento. Tel. 548123.

AFFITTASI a referenziati capannoni industriali cintura Torino Nord da mq. 500 a 5000 amministrazione Baldi 538.594.

BASSO FABBRICATO
zona Aeronautica indipendente 100 mq coperti più cortile e passo carraio locato ad uso officina. L. 54 milioni tel. 501.717.

CAPANNONE agricolo mq 300 cintura Torino vendesi. Tel. 937.251, ore pasti.

CORSO Regina Margherita 149 interessante negozio mq 100 esposizione al piano terra e mq 80 sottonegozio, passo carraio e posti auto riservati possibile accordo per ottenere i locali liberi. Fiduciaria Immobiliare 556.956.

EDILFIDUCIARIA affitta zona S. Paolo capannone industriale mq. 2500 passo carraio altezza 6 mt. 3 carri ponte 300 mq. di uffici tel. 513.853.

EDILFIDUCIARIA vende Torino capannone industriale in costruzione consegna novembre 80 mq. coperti 6500 altezza 10 mt. centrale termica 500 mq. uffici passi carrai parcheggi eventualmente divisibile in due richiesta 350 mila al mq. tel. 513.853.

EDILFIDUCIARIA vende corso Moncalieri edificio recente libero su 2 piani più seminterrato uso laboratorio deposito officina meccanica tel. 513.853.

FABBRICATO industriale adiacente Fiat Mirafiori (Beinasco) costruzione del 1968 superficie per lavorazioni mq 1500 magazzino merci mq 750 uffici rappresentanza e appartamento custode mq 270 oltre ai locali adibiti a servizio mensa, centrale termica e officina meccanica, possibile acquisto con locali liberi oppure disponiamo locazione garantita alto reddito, pagabile con permuta immobile di civile abitazione purché ubicato in Torino. Fiduciaria Immobiliare 556.956.

FABBRICATO industriale con palazzina uffici confinante con autostrada Torino-Aosta subito disponibile posto su due piani di mq 1500. Ottimamente rifinito con terreno circostante di mq 3000 adatto industria pesante-leggera ed esposizioni. Fiduciaria Immobiliare 556.956.

FIMINTER Spa vende Orbassano capannone industriale mq 1300 cortile mq 700 passo carraio L. 262 milioni. Tel. 8967121.

GABETTI 011 5767 divisione industriale vende in Torino Nord in zona validissima vicinissimo autostrade e tangenziale capannone mq 2800 ca. uffici e servizi mq 300 ca. piazzali asfaltati, cabina ricevuta completo di tutti i servizi.

GABETTI 011 5767 divisione industriale vende Beinasco presso tangenziale fabbricato su due piani servizi e accessi indipendenti con 1000 mq al p.r. più uffici e alloggio liberi 1100 seminterrato più uffici e alloggio occupati.

LIBERI via Mongrando muri negozi con retro diverse metrature. Pagamento facilitato. Immobiliaretoro 549761 553204.

OCCASIONE muri negozio 110 mq buon reddito centrale vende 45 milioni. Ravarino 355.344 322.202.

UTIP 531.186 vende via Pastrengo muri negozio con retro 21 milioni 900 mila facilitazioni di pagamento.

VENDE liberi locali centrali uso box magazzini abbinabili Ravarino 355.344 322.202.

7 Offerte lavoro e impiego

operai, autisti, fattorini

CERCANSI operai elettricisti impianti industriali e bordo macchine solo se capaci. Telefonare 305.169.

15 Autovetture

A.A.A.A.A.A.A.A.A. ASSICAR
nuovo grande mercato all'aperto dell'auto usata: 250 vetture d'occasione ogni marca e tipo. Permute usato con usato. Rateazioni fino a 42 mesi senza cambiali. Minino anticipo, garanzia. Via XXV Aprile 97, telefoni 621.162 - 627.1605

NICHELINO

ASSICAR NICHELINO
126 ToT00388 turchese, km 10.000, tutti accessori, vera occasione.

ASSICAR NICHELINO
Mini De Tomaso ToR24059, rosso, km 22 mila, condizioni eccezionali. Garanzia.

ASSICAR NICHELINO
Citroën GS Special ToS68817, rosso, unico proprietario, come nuova, qualunque prova. Garanzia.

ASSICAR
Beta berlina 1600 anno '75, blu scuro, aria condizionata, vetri elettrici e azzurrati, ruote in lega .... da vero amatore.

ASSICAR
Renault R5TL ToS68984, testa di moro metallizzato, accessoriata.

ASSICAR
Dyane 6 ToT70037, km 10 mila, azzurra, come nuova. Garanzia.

ASSICAR
Alfasud TI ToM57295, azzurra, vettura eccezionale, da vero intenditore.

ASSICAR
Taunus 1600 ToR58196, km 19 mila, unico proprietario, grigio metallizzato, vero affare.

ASSICAR
Horizon GLS Performance, 4 mesi, argento metallizzato, km 5000. Garanzia originale.

ASSICAR
132 GLS 1600 ToM24462, verde, gancio traino, condizioni eccezionali prezzo interessante. Via XXV Aprile 97, telefoni 621.162 - 627.1605

NICHELINO

A.A.A.A. A.A.A.A. AUTOFRANCIA centro autoccasioni con garanzia 12 mesi permute vantaggiose lunghe rateazioni con minimo anticipo 500 - 126 - 127 - 128 - Ritmo - 131 - 132 - A112 - Dyane 6 - R4 - R5 - R6 - Alfasud - Citroen GS - Beta coupé - Peugeot 104 - Fiesta - Spitfire - Mini 90 - Simca 1307 - 850 e 128 familiare. Cordialmente vi aspettiamo all'Autofrancia corso Francia 341 (sabato aperto tutto il giorno).

A.A.A.A.A.A. CORSO Vercelli 66 tel. 238.975 - 230.881 Concessionaria Simca Talbot vende usato revisionato con comode rate e vantaggiose permute vi elenchiamo alcuni modelli: Bagheera, Ranch, Horizon 1100, Alfa Sud sprint, Fiesta L, Gamma, 127 sport, A112 Abarth A112 E, Dyane 6, CX 2000, DS 2.3, ed inoltre 126, 127, 128 berlina e coupé, 124, R5, Mini 90, Volkswagen, Escort, Simca 1000 e 1100. Ricordatevi corso Vercelli 66. Tel. 238.975 - 230.881.

A.A.A.A. FIAT nuove consegna 48 ore, rateazioni Sava 36 mesi. Super occasioni revisionate 500, 126, 127, 128, Ritmo, 131, 132, A112, A112 Abarth, Dyane 6, R4, R5, R6, Alfasud, Citroën GS, Fulvia coupé, Beta coupé 1600, 1800, garanzia 6 mesi con tagliando. Permute vantaggiose lunghe rateazioni con minimi anticipi. Selauto venditori autorizzati Fiat corso Trapani 116 (sabato aperto tutto il giorno).

ACQUISTIAMO pagando massimo 126 Panda 112 Ritmo 131 Alfa Romeo Delta Bmw Fiesta R4 R5 R6 R14. Corso Raffaello 3, tel. 658.001.

ACQUISTO auto piccola grossa cilindrata anche sinistrate, massima valutazione pagamento contanti. Via S. Ottavio 32, tel. 877.242. Aperto anche il sabato.

ALLA SAIE
vetture ricondizionate Ascona 12 74, Alfa Sud 75, Giulia 76, Alfetta 78, Renault 5 TL 78 e Cargo 79, Volkswagen Scirocco 1100 76, Saie corso Orbassano 248 (piazza Pitagora). Tel. 301608.

ASTRAUTO 80 nuovo organizzato Volkswagen Audi corso Casale 464 esposizione nuovi modelli. Autoccasioni con garanzia: R5, 128 3P 1.1 '76, Citroen LN 600 '78, Daf 33 e 44 vendita, tel. 893.658 assistenza, tel. 890.079.

AUTOVETTURE SCOFIT
semestrali Fiat Lancia Autobianchi selezionate. Nuove tutte marche e d'importazione pronta consegna garanzia. Assortimento usato. Leasing permute rateazioni. Scofit corso Turati 15 tel. 599.878 504.339.

SEBO-CAR Concessionaria Renault offre automobili usate di ogni marca garantite Grugliasco. 783.241.

BETA Montecarlo HPE, R5 Alpine, BMW 316, Golf GLD, GL, Mini Clubman, Detomaso, 112 Elite, Fulvia Zagato. Tel. 546.681.

BMW automobili vendita assistenza ricambi alla concessionaria Cas. via Pinelli 14, tel. 489.194 - 488.277.

BMW bellissima ottimo stato unico proprietario aria condizionata gancio roulotte pronta consegna vendesi. Telefonare 787.544.

BMW 316 320/6 L nero, 320 520 518 2002 TII L, 1502 2800 CS Volvo 264 GL, Giulietta 1.6, 1.3, Alfetta 1.6, 1.8, Alfetta GT 1600, 126 A112 127 3 P, 124 131 S Alfasud 5 M, R5 TL, TS, R4, Golf GL, Mini Estate. Prezzi automobili, via S. Donato 81.

CAMPER Transit Diesel collaudato tre posti, anno 1976, accessoriato, ricondizionato, occasione. Autostadio corso Agnelli 22 Tel. 326.232.

CHI cerca trova, trova Lincarauto concessionaria Talbot Simca in pronta consegna Horizon, 1510, Sumbeam, Baghera, Ranch, la più grande esposizione di vetture d'occasione, Fiat, Lancia, Alfaromeo, Renault, Opel Volkswagen controllate le nostre occasioni e i nostri prezzi. Ricordate chi cerca trova - trova Lincarauto corso Principe Oddone 68 e corso Orbassano 72.

CITROEN CX 2000
«Eurocasion» con garanzia totale versione benzina e diesel da L. 4 milioni e oltre permute favorevoli rateazioni senza cambiali 30 mesi Franscar corso V. Emanuele 208 tel. 758.282.

CITROEN CX 2400 GTI
motore iniezione tinta metallizzata condizionatore unico proprietario garanzia «Eufocasion» totale. Franscar, corso V. Emanuele 208, tel. 758.282.

CITROEN FRANSCAR

DYANE 6
consegna pronta.

MEHARI
consegna pronta.

VISA 650
consegna pronta.

GSA E PALLAS
consegna pronta!!! Prezzi bloccatissimi sino alle prossime ferie. Pagabili in leasing 36 mesi oppure finanziamo 80% del valore con rateazione.

SENZA EFFETTI

FRANSCAR
concessionaria

CITROEN
corso Vittorio Emanuele 208, tel. 742.474 corso Sebastopoli 272, tel. 323.893.

DIESEL TUTTO DIESEL
alla Saie vetture diesel in garanzia accuratamente ricondizionate: Opel Rekord tutti i modelli dal 76 al 79, Fiat 132 78, Peugeot 304 Break 78 e 504 berlina 76, Golf GLD 5 porte fine 77, Transit, Bedford. Opel Saie corso G. Cesare 202. Tel. 265756.

FIAT Panda 45 pronta consegna. Auto agenzia Panero, corso Tazzoli 4 - Torino, telefono 617.785.

FIORINO come nuovo con modifica trasporto carni e generi alimentari vende Lincar corso Regina Margherita 270.

FORD Fiesta 900 lusso semestrale unico proprietario, blu scuro, lunotto termico in garanzia. Autostadio corso Agnelli 22 Tel. 326.232.

FORD Taunus 1600 Ghia anno 1978 unico proprietario, grigio metallizzato, tetto in vinile, in garanzia. Autostadio, corso Agnelli 22. Tel. 326.232.

FURGONI PULMINI
acquistiamo e vendiamo qualsiasi modello Autostandar via Giulia di Barolo 3/D. Tel. 831.751 882.456.

MERCEDES 200 D 1978 vende Astrauto 80 corso Casale 464, tel. 893.658.

MGB Over driver da collezione vendo presso Autodiagnosi via Donizetti 7.

NIVA Lada Delta Mini Cruiser Daihatsu Toyota corso Tortona 33. Telefonare 878.785 878.966.

OSART vende Alfetta GTV 2000 anno '77 blu olandese in ottimo stato, via Frejus 12. Tel. 442280 442351.

OSART vende Giulia nuova Super 1300 anno '76 in ottime condizioni. Via Frejus 12, tel. 442.280 - 442.351.

OSART vende Mini De Tomaso anno '78 azzurro metallizzato ottimo stato via Frejus 12. Tel. 442.280 / 442.351.

PER LA SCELTA
della tua vettura d'occasione c'è Soima Auto. Ti offriamo rateazioni fino a 30 mesi senza anticipo. Soima Auto corso Giulio Cesare 186. Tel. 205.1977 - 205.2005.

PRIVATI vendo 128 1 milione 800 mila ottima occasione eventualmente permuto e rateizzo corso Francia 341.

PRONTA consegna Golf GTI, diesel, Bmw, 127, Ritmo, 131, 132, Giulietta, Alfasud, Alfetta 2000 L, Citroën CX 2500 Pallas, Peugeot 305 SRD, Mercedes 200 e 200 D, corso Tortona 33 Torino.

RENAULT modelli nuova gamma permute vantaggiose comode rateazioni usato perfettamente revisionato con garanzia Renauto corso Siracusa 75 tel. 325011 corso Turati 74 tel. 584575.

ROULOTTE
Elnagh 5 posti letto veranda completa bellissima affarone L. 2 milioni 800 mila privato vende visibile autorimessa via Giulia di Barolo 3/D. Tel. 831.751 882.456.

SPITFIRE 80 garanzia Leyland occasione eccezionale autodiagnosi vende via Donizetti 7.

TAXISTA
taxi 132 2DS ... pronto all'uso colorazione originale Fiat predisposto tassametro e trasmittente garanzia rateazioni 30 mesi possibile Franscar corso Sebastopoli 272 tel. 323.893/4.

TRANSIT autobus lusso 9 posti diesel anno 1979, beige, unico proprietario, con fattura, in garanzia. Autostadio, corso Agnelli 22 Tel. 326.232.

TRANSIT carro diesel anno 1977 unico proprietario, portata ql 10, ricondizionato con fattura, Autostadio, corso Agnelli 22, tel. 326.232.

VENDIAMO rateando selezionate 126 Panda 112 Ritmo 131 Alfa Romeo Delta Bmw Fiesta R4 R5 R6 R14 corso Raffaello 3, tel. 658.001.

VOLVO 244 DL '78 automatica con gancio vende Astrauto 80 corso Casale 464, tel. 893.658.

VOLVO 245 DLE 1978 accessoriata, fatturabile vende Astrauto 80 corso Casale 464, tel. 893.658.

124 124 124 124 124 Seat da Graziella lo trovi pronta consegna corso Tortona 33. Tel. 878.966.

1.900.000 vendo Alfa Romeo 2000 berlina impianto a gas perfette condizioni telefonare pasti 749.2131.

950.000 vendo bellissimo Mini Minor perfette condizioni telefonare pasti 749.2131.

16 Motocicli

AUTOSTADIO CORSO AGNELLI 22
Kawasaki 400 K 2 anno 1977, nera, occasione. Autostadio corso Agnelli 22, tel. 326.232.

CIAO Bravo Boxer Si moto Gilera consegna pronta Moroni corso Unione Sovietica 180 Torino, tel. 393.626/357.997.

COMPERO
maxi moto pagamento immediato. Motomarket, corso G. Cesare 175, tel. 202.204.

STUDENTI ciclomotori Ciao Si Vespa fiera un ambito premio per la promozione, pronta consegna. Tosa, corso Regina 61 - Torino.

18 Acquisto alloggi

A.A. ACQUISTO alloggio libero (anche non subito purché garantito sicuramente entro 15 novembre) in Torino o prima periferia. Pagamento 50% subito, saldo consegna chiavi. Tel. 517591, chiedere signor Orso.

A. ACQUISTO scopo investimento due alloggi affittati purché buono stato in Torino o stretta cintura. Tel. 549205 chiedere interno 12.

A. COM.F.A.I. S.p.a. gruppo nuova edificatrice acquista direttamente interi fabbricati in qualsiasi stato di manutenzione o redditività. Gradito intervento professionisti. Tel. 548123.

A. CONTANTI acquisto da privato alloggio 2-3 camere servizi libero entro settembre. Tel. 599.657.

A. DA privato acquistiamo alloggio libero subito in Torino 1/2 camere tinello servizi con saldo entro 60 giorni tel. 443.123.

A. USO ufficio compro alloggio solo zona centrale massimo 4 vani anche casa d'epoca decoroso. Tel. 549492.

A privata urge acquistare appartamento libero 2-3 camere tinello cucinino o cucina pagamento immediato. Tel. 650.5988.

ABBISOGNAMI acquistare da privato 1-2 camere cucina servizi qualunque zona pagamento contanti. Tel. 541419.

ACQUISTA
urgentemente per conto propria numerosa e selezionata clientela alloggi liberi ed occupati in Torino qualunque dimensione pagamento in contanti. Centro Casa 513.831.

ACQUISTASI CONTANTI
da privato alloggio qualsiasi dimensione e zona, anche vecchia costruzione, libero od occupato. Massima valutazione. Telefonare ore ufficio, 885.962.

ACQUISTASI urgentemente qualunque zona preferibile Borgo Vittoria alloggio 1-2-3 camere tinello pagamento contanti. Tel. ore ufficio 256772.

ACQUISTIAMO con atto notarile stabili in blocco e alloggi singoli pagamento contanti, rapidità. Telefonare 503.350 503.998.

ACQUISTO alloggetto libero per urgente matrimonio figlia in casa decorosa pagamento rapido in contanti. Tel. 472.057.

ALLOGGIO libero acquistasi per contanti da privato 1-2 camere tinello cucinino servizi in Torino. Tel. 610.884.

ALLOGGIO signorile cerco in zona decorosa adatto abitazione o studio se interessa definisco in contanti. Tel. 472057.

ATTENZIONE: cerchiamo appartamenti liberi e occupati. Non chiediamo la firma di contratti o lettere d'incarico. Sabatelli immobili, corso M. D'Azeglio 60, tel. 655.359 - 682.569.

CASETTA o rustico con terreno acquisto vicinanze Torino. Posso spendere max 40 milioni, pago subito. Tel. 473.0377.

CASETTA o villetta in Torino o vicinanze acquistasi urgentemente per contanti purché indipendente. Tel. 610.884.

CERCHIAMO
per conto clienti stabile in Torino e prima cintura qualunque dimensione. Union Case 549777.

(continua)

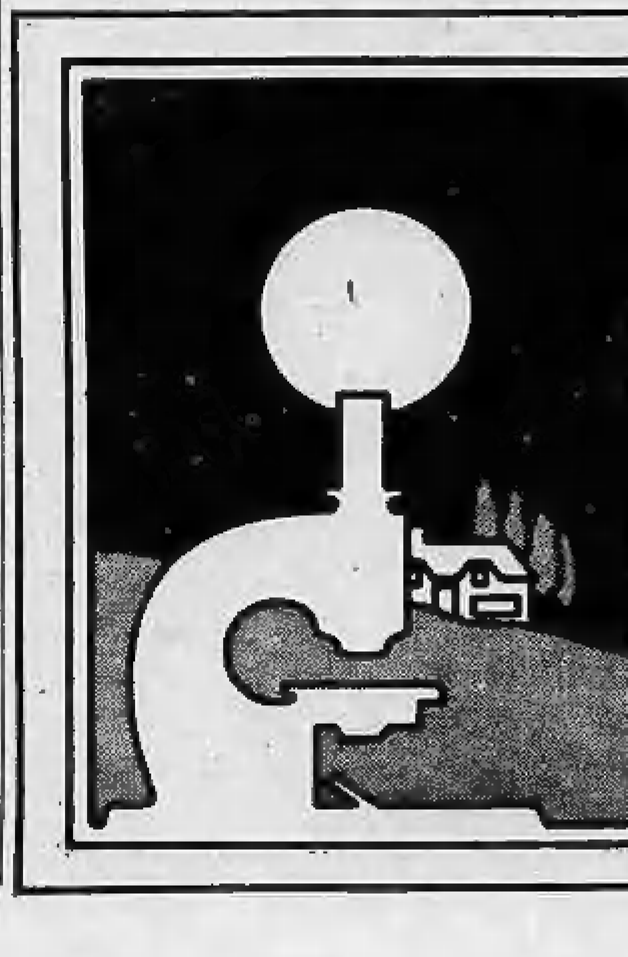

Le ricerche sul cancro devono progredire. Dai oggi il tuo aiuto perché domani non ci sia più bisogno di noi.

Associazione Italiana per la Ricerca sul Cancro

Comitato Piemonte - Valle d'Aosta
10123 Torino - via Cavour, 31 - tel. 88.26.66 - int. 273
conto corrente postale N. 10545101

Azzurri nel girone finale dopo aver rischiato l'eliminazione

Basket promosso dai numeri

DAL INVIATO

MOSCA — La nazionale di basket ringrazia la matematica, la fortuna e alcuni dei suoi giovani passati al girone finale dell'Olimpiade. S'è presentata a Mosca con ambizioni di medaglia e ha rischiato di andar fuori al torneo al primo colpo. Battuta tragicamente dall'Australia, è stata a un passo dall'eliminazione ieri quando Cuba ha avuto a giocare per trenta secondi il pallone che poteva ridurre lo scarto della vittoria degli azzurri a 7 a 5 punti: se quel pallone fosse entrato nel nostro canestro in finale sarebbero andate Cuba e Australia. Ma il pallone ha battuto sul ferro e è rimbalzato via e i 7 punti di vantaggio hanno fatto scattare il complesso del quoziente che ha premiato l'Italia, promosso gli stessi cubani (che però nel girone finale partiranno con l'handicap della sconfitta con gli azzurri) e bocciato l'Australia.

Se i numeri ci han dato ragione, il gioco non altrettanto. E' stata una bruttissima partita e l'Italia non ha giocato meglio che nell'altro orrendo match perso con gli australiani. Sandro Gamba sa bene che a questo sarà il nostro livello in finale non vinceremo mai (Urss, Brasile, Spagna e Jugoslavia sono avversarie di ben altro calibro) e il sogno della medaglia resterà tale. Forse lo scampato pericolo rinfrancherà la squadra, ma resta difficile ritenere che le condizioni di forma obiettivamente scadenti di Marzorati, Silvester, Della Fiori ed altri possano migliorare per incanto.

Per fortuna c'è un Meneghin gagliardo, per fortuna ieri s'è trovato un uomo chiave in Enrico Gilardi, romano, 23 anni, tre Villalta in un modo nell'altro riesce sempre a fare buon bottino, Generali ha paura di nulla, Brunamonti riesce a reggere il peso della regia che sa sostenere (domanda: e Caglieris perché è rimasto a casa?). insomma gli azzurri riescono a spezzare le catene psicologiche negative che li avviliscono troppo spesso, forse Gamba ha trovato il materiale umano idoneo per compiere ancora qualche passo avanti.

«A questo punto è chiaro che non siamo nella forma di due mesi fa a Ginevra — diceva ieri il tecnico azzurro — *però possiamo rassegnarci a fare da comparse. Io voglio vincere ancora».*

Chi vorrebbe vincere almeno una volta è Bruno Arrigoni, coach delle ragazze del basket. Ha la sua nazionale, un bel giocattolo che s'era conquistato in maggio una qualificazione «impossibile», affermandosi come una delle migliori sei squadre del mondo, qui s'è definitivamente sfasciata, vittima di stanchezza ed infortuni a catena. L'ultimo ad ammalarsi è stato proprio lui, Arrigoni, che dopo le due secche batoste con Bulgaria e Ungheria ieri s'è messo a letto con la febbre al villaggio olimpico. Stasera Gorlin e compagne perderanno certamente la loro terza partita, contro l'insuperabile Unione Sovietica. Poi cercheranno con Cuba e Jugoslavia i due punti della bandiera, se così si può dire in un'Olimpiade dove il tricolore è roba vietata.

Gianni Merlchelli

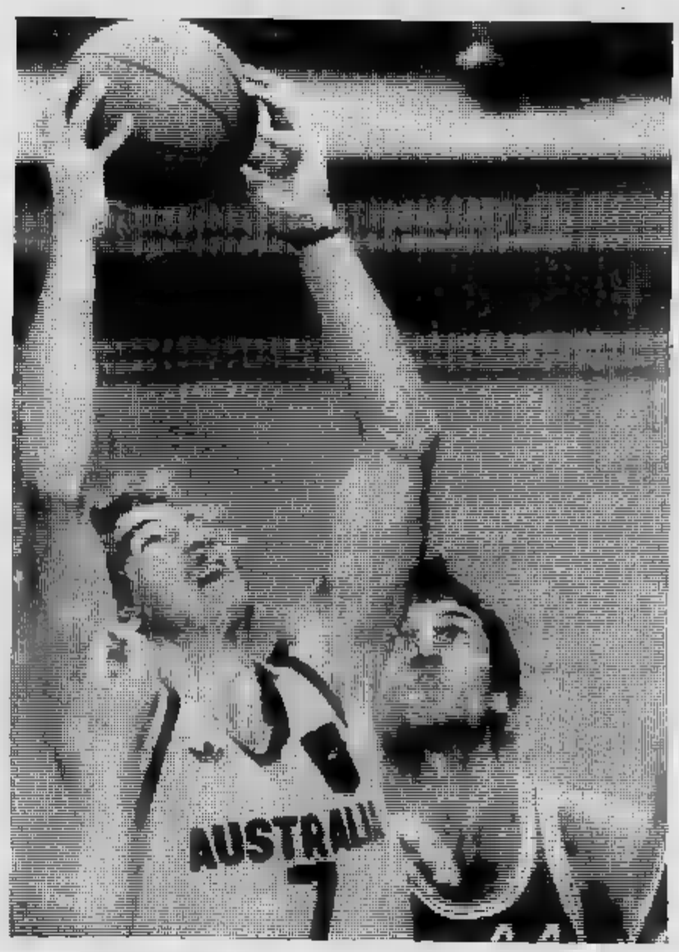

	Oro	Argento	Bronzo
Urss	17	10	5
Germania Orientale	6	13	7
Ungheria	3	2	2
Svezia	2	—	1
Gran Bretagna	1	2	—
Bulgaria	1	1	4
Italia	1	—	1
Grecia	1	—	—
Cuba	1	—	—
Romania	—	2	1
Corea	—	1	1
Messico	—	1	—
Francia	—	1	—
Austria	—	—	4
Polonia	—	—	2
Cecoslovacchia	—	—	1
Giamaica	—	—	1
Brasile	—	—	1
Spagna	—	—	1
Finlandia	—	—	1

Canottaggio Baldacci e Valtorta eliminati

— Dopo il «due di Abbagnale e Dell'Aquila, anche il «due torinesi Baldacci e Valtorta è riuscito ad entrare nelle del canottaggio, che, previsto, vedranno accesi duelli tra i tedeschi dell'Est i sovietici. Stamane, semifinali, l'equipaggio della Sisport Fiat cambi si è al quarto posto: sufficiente, perché alla qualificazione soltanto i primi tre.

vinto, secondo copione, l'armo della Germania Est, formato formidabili fratelli Bernd e Jorg Landvoigt, seguito dalla Gran Bretagna e dalla Svezia. Gli svedesi hanno preceduto gli azzurri di 6" e 77 centesimi. Il tempo vincitori eccezionale: 6'40"54. L'equipaggio italiano ha concluso la prova in 7'00"79. Oltre venti di distacco. Una enorme, ma anche questo previsto.

Dorio in semifinale

— L'italiana Dorio, che si è aggiudicata la prima serie in 2'01"4, è qualificata le semifinali degli donne. Sono rimaste invece escluse la Forte e la Passamai.

Cagnotto beffa amara

MOSCA — Quante Cagnotto. Tagliato dalla medaglie prima dei tuffi di è riuscito ad acchiappare la medaglia una prove impeccabili e poi quasi si aggiudicava quella d'argento, la giuria non Portnov, ha vinto la medaglia d'oro, ripetere un fo mente, respingendo successivamente reclamo sporto e che nevano illegittima de-

Il torinese polemizzato a lungo sulla decisione dei giudici che consentito al sovietico ripetere e mezzo carpiato». improvviso che compromesso sua concentrazione in partenza.

Cagnotto resta comunque per questa quarta olimpica (ne già conquistate d'argento e di bronzo), l'ultima sua te carriera. Cagnotto ha deciso infatti chiudere, quella è la sua quinta ed Olimpiade.

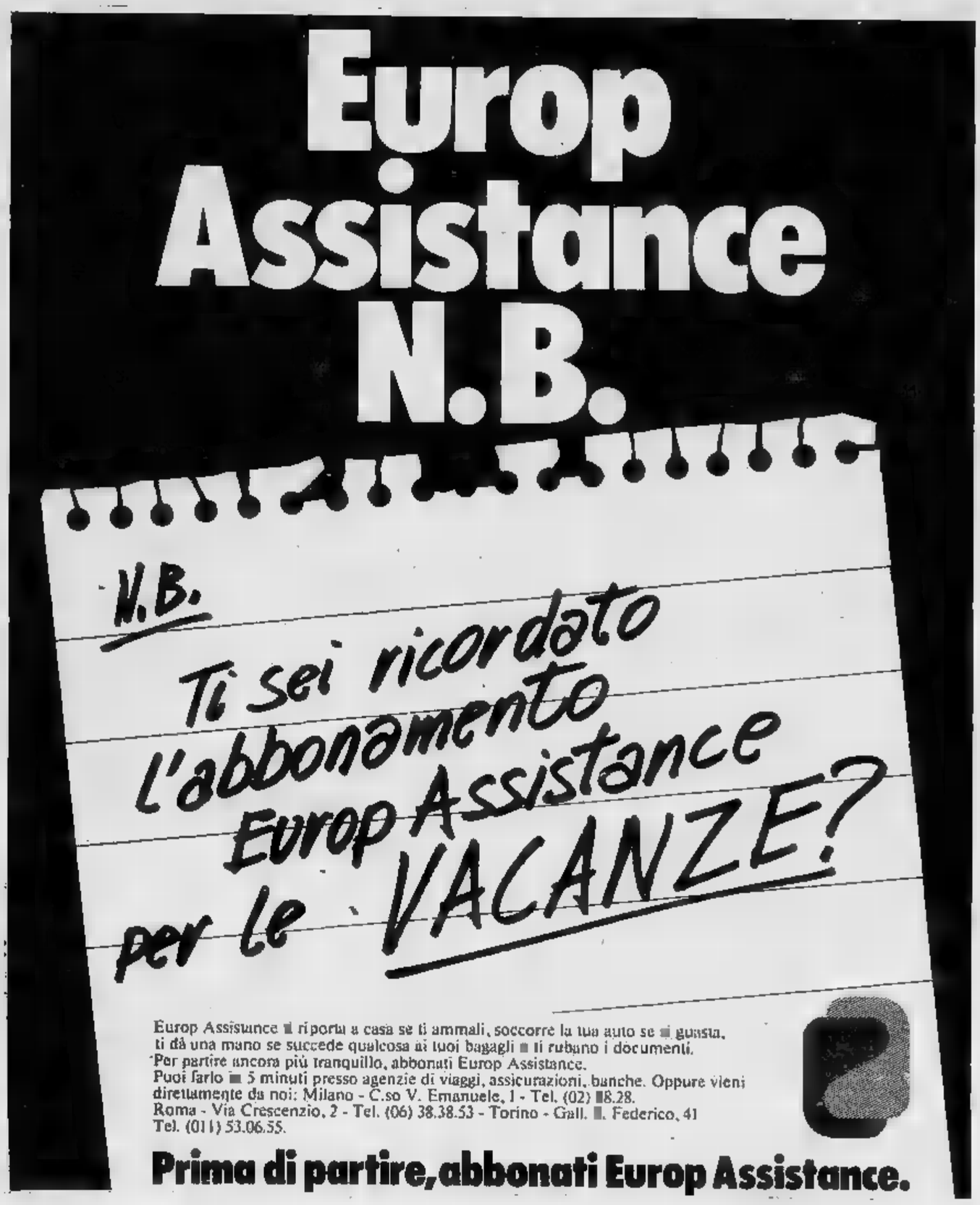

Pecci elogia l'allenatore che dovrà riportare in alto la squadra

«Rabitti è la fortuna del Torino»

TERME VALDIERI — Il Torino non perde tempo e corre di gran carriera verso il tanto atteso momento del riscatto. Rabitti attendeva il momento di poter mettere sotto i giocatori, impostare subito con loro la preparazione migliore per trovarsi tra qualche nella condizione non poter più reagire. Footing al mattino nei dintorni di Valdieri, paese della provincia di Cuneo ad oltre cento chilometri di da Torino e lavoro base di esercizi atletici nel pomeriggio sullo spiazzo verde vicino vecchio albergo Terme dove la squadra è ospitata.

Un Torino senza grossi problemi, squadra rinnovata nello spirito e proprio per questo capace di non fallire i grandi appuntamenti. Non sarà più il Torino di tre o quattro fa, ma indubbiamente la squadra affidata a Rabitti, seppur caratteristiche diverse, è grado di farsi valere e vuole dimostrarlo appena possibile. Decisiva sarà la fiducia che i giocatori vorranno riporre in Rabitti, uomo genuino e tecnico calcistico, forse persino a disagio in un mondo fatto divetti pseudo incantatori di folle più a loro agio con le parole che con gli schemi la tecnica calcistica.

Rabitti grande oratore, ma anche con poche frasi sa farsi capire ed apprezzare da tutti. Dice Pecci: «*E' uno che lavora passione, con vero per questo mestiere. Pochi mesi lo corso campionato sono stati sufficienti per farmi capire che tipo sia. Rabitti ha 59 anni per certi aspetti più giovane di tanti noi. Basta vedere l'entusiasmo cui affronta la fatica tutti i giorni sul campo per capire cose. Questo è il suo segreto la sua fortuna al tempo stesso, lavorare divertendosi, solo così si riesce sopravvivere bene in questo mondo*».

Il granata Pecci

Eppure Pecci era stato uno dei più duri verso la società momento del licenziamento di Radice. Ora sembra come affascinato dal nuovo maestro di calcio desidera dedicare tutto se stesso alla nuova causa granata. «*Effettivamente* — ammette — *stiamo creando le premesse per qualcosa di valido. La serenità che regna tra di noi fondamentale per iniziare bene la nuova avventura. Da qui dire che vinceremo il campionato ce ne passa, consentitemi essere fiducioso*».

rapido inserimento dei nuovi arrivati sarà fondamentale per ridare al Torino un'immagine migliore, per far tornare allo stadio quei tifosi apparsi sfiduciati e molto critici nei confronti della società. Spiega ancora Pecci Rabitti assegna 10 in condotta: «*Van de Korput non lo conosco, ma se è qui con noi significa che avrà delle doti. D'Amico invece è un mistero: in campo ci capiremo, anche se magari andremo sempre perfettamente d'accordo. Del resto i giocatori estrosi come l'ex laziale vanno capiti. Un tipo come lui non si può discutere anche se forse finora ha raccolto la fortuna che merita*».

Pecci crede in particolare sui compagni di sempre su quei giocatori che hanno portato in alto il Torino ma che a volte ne hanno pure condizionato cammino: «*Se storia degli infortuni finirà* — augura Pecci — *e Rabitti potrà contare su giocatori recuperati in pieno ci divertiremo. Salvadori, Zaccarelli, per esempio, che non sempre hanno potuto esprimersi come possono, fare la dorsale della squadra, saranno gli uomini della rivincita*».

Pecci ricevuto allettanti offerte dal Napoli, si lamenta certo di rimasto in questa squadra dalle rinnovate ambizioni. Lui e Graziani saranno po' gli uomini guida: mentre centravanti sarà il capitano in campo. Pecci potrebbe esserlo nello spogliatoio, anche perché, rispetto al compagno, vanta maggior diplomazia ed abilità dialettica.

A fine settimana general manager Beppe Bonetto salirà Valdieri. Nell'occasione si parlerà probabilmente di ingaggi, una questione che non dovrebbe presentare aspetti allarmanti. Parecchi «big» infatti hanno già firmato (vedi Graziani e Zaccarelli) o stanno per farlo. La società non ha comunque prefissato nessuna somma globale per risolvere problema. t. v.

Agitazione nell'ippica, interverrà il ministro Marcora

Chi cura i cavalli ha diritto alla mensa?

L'altra settimana l'ippica nazionale rischiato fermarsi per due giorni, seguito di sciopero indetto dai sindacati dello spettacolo. Il motivo della vertenza era il funzionamento della mensa per il personale di scuderia. Possono continuare a mangiare a prezzo agevolato gli uomini che hanno in cura i cavalli da corsa? I sindacati che inquadrano gli artieri ippici sono per il sì. L'Unire, che fino a ieri contribuiva a pagare parte della mensa buoni sconto, dice di no, che può più continuare accollarsi questa spesa perché, essendo diventata — da ente di diritto privato — un ente di diritto pubblico, deve più erogare una lira che non sia destinata esclusivamente ai cavalli, cioè ai premi in palio nelle corse.

Guido Berardelli, presidente dell'Unire e tattico consumato, ha convinto le parti in causa ad aggiornare lo stato d'agitazione fino alla fine di ottobre. Nel frattempo andrà dal ministro Marcora chiedergli di modificare la parte dello statuto che vieta all'ente romano corrispondere soldi sotto forma buoni. Se Marcora accetta di togliere la clausola restrittiva le mense degli artieri continueranno ad essere pagate dalla collettività, e cioè con i soldi dell'Unire. Se Marcora iste nelle preclusioni saranno i proprietari di scuderia a sobbarcarsi quest'ulteriore aggravio finanziario.

Quanto costano le degli artieri? Ogni secondo le statistiche, parte circa un miliardo di lire. Non tutte, dicono bene informati, vanno per i pasti giornalieri. Qualche artiere sfrutta i buoni per concedersi bottiglie liquori. Se mense verranno controllate direttamente dai proprietari di scuderia, quelli che dovranno pagare di tasca propria, la spesa complessiva diminuirà di due terzi, e sarà già bel vantaggio. Ma possono i titolari di scuderia, che già decisamente in passivo, aumentare i propri deficit? Nessuno ha dubbi in proposito. L'ippica italiana, a differenza di quella altre nazioni nelle quali ha assunto un rigido aspetto industriale, regolata non secondo la logica del profitto, ma come fosse un hobby per sfaccendati.

C'è chi tiene una «barca» per diporto, chi si organizza il tempo libero giocando a tennis nei clubs più esclusivi, sciando nelle stazioni alpine e la page, o puntando sui tavoli ver- *di dei casinò internazionali. Sono hobbies che costano. Tenere cavalli in proprio è un modo come un altro per divertirsi. Quindi va pagato profumatamente.*

Ogni cavallo in Italia costa, al trotto, da 6 7 milioni l'anno, galoppo un paio milioni più. Ogni trottatore che scende in pista ha mediamente 3 milioni e 800 mila lire premi sua disposizione. Al galoppo la sproporzione fra costi certi guadagni solo probabili è ancora più marcata. Se l'ippica tira avanti evidentemente deve proprietari che pagano questa differenza, dando lavoro tutta serie persone che vivono, salvo poche eccezioni, piuttosto agiatamente.

Da qualche tempo questa parte, però, c'è un'altra categoria di operatori ippici che denuncia apertamente di essere in crisi. Sono gli allenatori-guidatori dei cavalli trottatori. Gli allenatori-guidatori, che una volta erano degli sportivi professionisti basta, paragonabili, adesso, a veri propri datori di lavoro. Hanno alle loro dipendenze gli artieri, ogni tre cavalli per 40 ore settimanali (uno per ogni due purosangue al galoppo), pagano gli stipendi, versano i contributi, tengono i conti delle scuderie, sono diventati dei contabili esperti e, se non sono all'altezza di tenere la partita doppia, devono rivolgersi personale qualificato, sborso ulteriore di quattrini che grava sulle gestioni.

Nel '70 questa categoria non superava tre centurie. Adesso gli allenatori-guidatori sono almeno il doppio. Con la svalutazione strisciante i guadagni, dicono gli interessati, non pari a quelli di alcuni anni fa. Ogni variazione nei contratti lavoro, direttamente o indirettamente, quindi mette in allarme. La recente agitazione degli artieri, anche se non li vedeva nel ruolo di antagonisti, li ha impensieriti. L'ippica nazionale, che pure per certi aspetti fiorente (versa 25 miliardi annui all'erario), vive in un continuo stato d'equilibrio precario. Basta una richiesta di aumento non preventivato nei costi di gestione — avvertono responsabilmente gli allenatori-guidatori — perché l'ippica si inceppi. Col pericolo di mettere in integrazione una massa di persone che supera le 30 mila unità, imitando un provvedimento d'emergenza all'industria, anche se, per definizione, i titolari di scuderia sono degli «appassionati», non degli industriali.

Alessandro Debernardi

TUTTOLIBRI
settimanale per riconoscere i tuoi libri

CALABRIA
SCALEA

La costa calabra che si affaccia sul Tirreno si sta affermando sempre di più per le lunghe spiaggie sabbiose alternate da splendide scogliere per chi ama la pesca subacquea. Il verde delle colline, delle foreste di abeti, di lecci e di betulle si specchia in un mare sempre limpido. Scalea è uno dei posti più belli della costa calabra vicino a Maratea e all'Isola di Dino. La spiaggia è famosa e indimenticabile.

Appartamenti in villa
Composti da soggiorno con angolo cottura, camera, cameretta, bagno, terrazzo, giardino.

Appartamenti in residence
Monolocale con angolo cottura, bagno, balcone
Soggiorno con angolo di cottura, o due camere, bagno, balcone

prezzi a partire da **L. 8.700.000**
Consegna prevista estate 80 estate 81
Pagamento a stato avanzamento lavori
Mutuo finanziario

SOPIM
PREZZI BLOCCATI
gabetti in tutta Italia
Aderente alla FIABCI Italia
BIELLA - Tel. 015/355.241
ALESSANDRIA - Tel. 0131/72...
Tel. 011/95.89.483-9

Giovedì 24 Luglio 1980

STAMPA SERA

A cura di [illegible] Soria
Direttore Sandro Doglio

Sera d'vacanze

Tutti i giorni al centro del giornale fino alla fine d'agosto

L'INSERTO VACANZE

festival dell'umorismo

DA BORDIGHERA

L'OROSCOPO

a cura di RAFFAELLA GIRARDO

ARIETE (21 marzo - 20 aprile)
Oggi vi sono influssi negativi nel vostro segno, agite con cautela. La persona che vi sta accanto non è disposta ad accettare i vostri scatti di nervi, trattenetevi. Prudenza anche nell'esprimere i vostri pareri.

TORO (21 aprile - [illegible] maggio)
Nei vostri interessi qualcosa non funziona, non arrendetevi proprio ora. È una situazione momentanea. Ne[illegible]ovi avete le idee chiare, esponetele con franchezza e sappiate accettare le opinioni [illegible] la persona che amate.

GEMELLI (22 maggio - 21 giugno)
Per alcuni di voi ci saranno proposte di [illegible] molto [illegible] prendetele in considerazione. [illegible] sono positivi. [illegible] dovete [illegible] più [illegible] nell'esposizione [illegible] vostri progetti, avrete successo.

CANCRO (22 giugno - [illegible] luglio)
La vostra attività non vi permette di trascurare i particolari, cercate di impegnarvi [illegible] maggior [illegible]ne. In [illegible] campo potrete incontrare [illegible] difficoltà momentanee che supererete solo se [illegible] in grado di capire e controllare i vostri sbagli.

LEONE (23 luglio - 22 agosto)
[illegible] giornata è un po' [illegible] [illegible] incontrare problemi in campo affettivo, non drammatizzate. Fate attenzione alle amicizie, parlate con persone che vi capiscono è bello, ma non tutti sono in grado di intendere i vostri pensieri.

VERGINE (23 agosto - 22 settembre)
Giornata positiva. Il lavoro procede per il meglio, [illegible] più impegno e [illegible] soddisfazioni saranno [illegible]. Proposte di [illegible] per alcuni. Venere è positiva e la giornata sarà splendida in amore, [illegible] promettenti.

BILANCIA (23 [illegible] - 22 ottobre)
[illegible] molto prudenti, avete dei nemici che invidiano la [illegible] posizione, fortunatamente riusciranno [illegible] ed infastidirvi [illegible] nuocervi, [illegible] lavoro, incomprensioni ed arrabbiature verranno superate.

SCORPIONE (23 ottobre - 22 novembre)
[illegible] [illegible] [illegible] meglio non sbilanciarsi, [illegible] trarrete solo svantaggi. Se avete [illegible] spiccato intu[illegible] [illegible] aprite senza esitazione un discorso sincero [illegible] questa persona. Sarete [illegible] accolti.

SAGITTARIO (23 novembre - 21 dicembre)
Per chi lavora questa sarà una giornata negativa; fate attenzione a come vi comportate con i vostri superiori, potrebbero intralciarvi [illegible] strada. In amore sarete apprezzati così come siete, non avete bisogno di cambiare.

CAPRICORNO [illegible] dicembre - [illegible] gennaio)
[illegible] [illegible]. State molto prudenti nel lavoro e [illegible] [illegible] calma se vi rimproverano. Saturno oggi è [illegible]. Anche [illegible] campo [illegible] è [illegible] [illegible] [illegible] prendiate iniziative singole e [illegible] [illegible] parole il giusto peso.

ACQUARIO (21 gennaio - 18 febbraio)
Il vostro lavoro vi sta dando molte soddisfazioni, [illegible] apprezzare il loro valore. [illegible] alcuni si intravede la possibilità di un matrimonio, organizzatevi. Ci sarà anche la gioia di una [illegible]

PESCI (19 febbraio - 20 marzo)
Con il lavoro ci saranno complicazioni e qualche progetto non [illegible] in porto; [illegible] scoraggiatevi. I fi[illegible] [illegible] dei problemi, affrontateli [illegible] perdendo la calma, li supererete benissimo, specie se im[illegible] il rapporto [illegible] fiducia.

NOTIZIE DALLA COSTA

i porti della Liguria [redacted] le curiosità

La signora in monokini

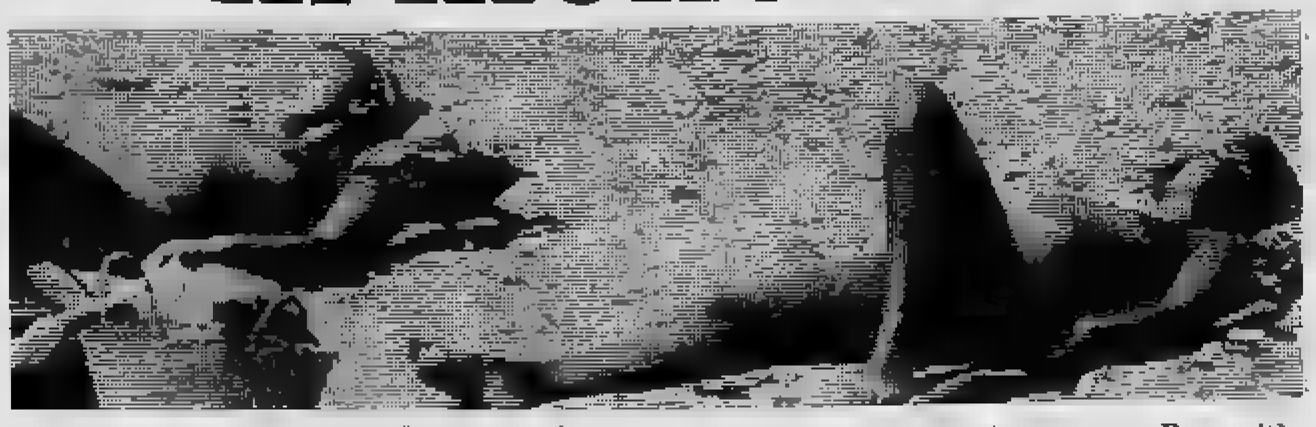

LA signora in monokini, dopo essersi esibita in una serie di contorcimenti da danza del [redacted] stando in precario equilibrio sulla plancia di plastica rossa, cade finalmente in acqua con un [redacted] tonfo [redacted] spande intorno a sé una larga traccia oleosa (abbronzanti) [redacted] petroliera. «C...!» urla l'istruttore in camicia bianca e bermuda, che [redacted] seguiva le evoluzioni immerso nell'acqua gelida sino al mento. E' infatti la centesima volta che l'allieva, forse poco dotata per il *windsurf*, dopo un breve démarrage alla Ridolini, precipita in acqua: ed è la centesima volta che l'istruttore, dopo averla raggiunta a bracciate fiacche, cerca di issarla [redacted] sullo scafo, spingendola senza troppi complimenti per i glutei untuosi che sgusciano alla presa come quelli dei lottatori di catch. Alla fine, [redacted] Dio vuole, la madama [redacted] di [redacted] accovacciata sulla plancia, che l'istrutto[redacted] ha rimesso orizzontalmente masticando insulti tra i denti, «tanto [redacted] svedese e [redacted] capisce un tubo d'italiano». E' un attimo: con un gioio[redacted] garrito la vela si gonfia [redacted] il windsurfer parte [redacted] un siluro, puntando verso la scogliera. «Tiri indietro [redacted] sedere, faccia forza sulle ginocchia, s'inarchi, go on!», urla dall'acqua il maestro, pensando questa è la volta buona, o impatta o si sfracella e io comunque me la sono tolta dai piedi. La bagnante scivolosa plana per qualche metro poi comincia [redacted] ondeggiare, quindi riattacca con la prestigiosa danza del [redacted] che prelude al tonfo, precedendolo con un urlo lacerante da antifurto. Un breve silenzio, dopodiché dalla chiazza di grasso emerge [redacted] testa a ricciolini e una bocca aperta da cui [redacted] un [redacted] «Let's try again, please!» (riproviamo, per cortesia). Evidentemente, si [redacted] d'una «petroliera» [redacted] tipo scandinavo, che si rompe, [redacted] non si piega. Arriva anche, soffocato, il rantolo dell'istruttore: «Ma proprio a me, doveva capitare, 'sta maledetta balena imbeli[redacted]

L'istruttore in bermuda bianchi è uno dei tanti studenti universitari che [redacted] di pagarsi le ferie [redacted] lavoro qualsiasi, [redacted] possibile divertente e non troppo faticoso. «Questo in particolare mi attraeva, perché adoro il windsurf — mi dice — ma una cosa è volare sui flutti, [redacted] cosa insegnare agli altri. Di solito, passo intere giornate immerso nell'acqua sino alla vita cercando di risolvere i casi disperati: tutte le tardone negate alla vela capitano a me, come [redacted] quelle col baricentro pesante che trovano appena un equilibrio [redacted] terra, figurarsi sulle onde. Ma [redacted] tardone di ferro: [redacted] che una dice se non mi riesce, smetto. Per carità: [redacted] capaci di provare tutti i giorni, per un'ora al giorno. Forse, era meglio se facevo il cameriere».

[redacted] windsurf (importato in Italia due anni fa da alcuni ragazzi di Trento che cominciarono a praticarlo sul lago di Caldaro) è il dictat del [redacted] ogni paesetto balneare ha la sua piccola scuola e [redacted] suo piccolo deposito di scafi che vengono affittati così come una volta si affittava il moscone. Con 60.000 lire circa (pari a 8-10 lezioni) anche l'aspirante meno versato, [redacted] sedere da scrivania, apprende quel tanto che gli permette di fare una partenza decorosa sui flutti davanti ai vicini [redacted] ombrellone e di andare a inabissarsi fuori dalla portata di occhi indiscreti. Anche se oggi i più maligni vengono sulla spiaggia provvisti di canocchiale da marina con cui seguono le evoluzioni per poi sottolineare in pubblico: «Va là che ti ho visto cadere tre volte: una all'altezza della boa dei duecento, poi quando doppiavi il capo, infine subito dietro la scogliera». Vi sono stabilimenti balneari che organizzano gare di windsurf, ogni vela coi colori dello stabilimento (simili [redacted] quelli delle sedie [redacted] sdraio), come le giubbe dei fantini hanno i colori delle scuderie. Quella del windsurf è [redacted] vera e propria febbre, che sta dilagando come un'epidemia: oggi sull'utilitaria, viene stipato il gommone, il motore del gommone, la tavola del windsurf con vela arrotolata, che esce dal finestrino. Se la moglie non c'entra, segue in treno.

Nel '79, in Italia, sono stati venduti 15.000 windsurfer, anche se non tutti quelli che lo praticano, possiedono una tavola propria. La spesa per l'equipaggiamento non è elevatissima: lo scafo di plastica con vela va da un minimo di 450.000 lire ad un massimo di 1.000.000. A tale spesa vanno aggiunti gli stivaletti e la tuta, per chi soffra il freddo: chi invece ha l'epidermide [redacted] prova di pelle d'oca e preferisce esibire le proprie nudità si attrezza a seconda dei luoghi, bikini, monokini o niente. Abbiamo già signore che scelgono la vela intonata al colore del costume, e viceversa. Giorni fa ho sentito un'acquirente, preoccupatissima, che chiedeva: «Mi dica, per favore, quel numero che si scrive sulla vela, che cos'è? Non sarà mica il codice fiscale del proprietario? Perché io non voglio far sapere i fatti miei a tutta la spiaggia». Dietro ad ogni italiano in vacanza sta, implacabile [redacted] il fantasma di Banco, il professor Reviglio.

[redacted] Gianeri

I PORTI

ANDORA [redacted]

[redacted] 0182/86.548

Tariffe: giornaliera 2000 per tutte le barche; stagionale da 66.000 [redacted] 544.000.
Riparazioni: vela no - motore sì - accessori no - elettronica sì.
[redacted] banchina: acqua sì - elettricità no - tel. no - tv no.

N.B.: I pallini da 1 a 5 indicano qualità dei servizi, facilità e sicurezza di ingresso [redacted] porto ed ormeggio.

Sotto il segno della burocrazia — Ufficialmente Andora [redacted] è porto, [redacted] un «approdo turistico [redacted] semiagibilità». Una volta tanto non c'è da protestare contro la burocrazia. La formula permette alle barche di stare in [redacted] ottimo riparo [redacted] attesa che siano finiti [redacted] lavori, quasi tutti a terra.

Due moli in direzione nord-sud e est-ovest proteggono il bacino. Quello foraneo termina con una gettata di tetrapodi, scogli artificiali di cemento armato con quattro punte che si incastrano l'una nell'altra. L'unica traversia viene [redacted] venti di sud e est. Per i battelli sistemati sul lato occidentale [redacted] bacino, l'ormeggio di prua deve essere molto tirato ad evitare che la poppa «salti in banchina» in caso di scirocco o libeccio.

Come [redacted] arriva — I naviganti provenienti da Alassio scorgono Andora [redacted] appena doppiato Capo [redacted] Attenzione a non confondere la [redacted]gliera esistente quasi [redacted] piedi [redacted] Capo stesso con le opere [redacted] porto. L'ingresso comunque [redacted] chia[redacted] indicato, ampio [redacted] bassi fondali. Cinque pontili su palafitte e il perimetro banchinato per tre quarti offrono 770 posti per barche di ogni dimensione. Le catenarie pesanti venti [redacted] anello toccano complessivamente il chilometro di lunghezza. [redacted] zona NordOvest è riservata ai pescatori dilettanti [redacted] semiprofessionisti. Dieci ormeggi, tutti completi di corpo [redacted] (fatto raro) si trovano all'inizio della diga foranea per il transito. La [redacted] attesa comprende [redacted] domande, tutte [redacted] del Club Nautico. Tutto il lato nord è riservato a gozzi e barchette (fondali bassi ben segnalati).

[redacted] e privati [redacted] — L'opera portuale [redacted] stata iniziata dal Comune, che ad [redacted] certo punto si è trovato [redacted] corto di fondi. Quest'anno si [redacted] affiancata ad esso una cooperativa di 600 soci — attualmente è aperta ad altri 600 — per ultimare l'opera. Alla fine vi saranno 1050 posti barca, negozi ed una passeggiata a mare. Le strade del perimetro portuale attualmente in sterrato, saranno asfaltate. Già adesso esistono prese d'acqua, docce e servizi aperti anche di notte. [redacted] il rifornimento [redacted] carburante: vi si provve[redacted] taniche riempiendole [redacted] due stazioni di servizio dall'altra parte della vicina Aurelia.

Servizi [redacted] assistenza — [redacted] limitati ad alcuni camioncini [redacted] riparazione di parti meccaniche o elettriche. Un campione di motonauti[redacted] Achille Cerutti, vincitore di un trofeo Lancia e terzo assoluto in [redacted] Pavia-Venezia, cura tutto quanto concerne i motori. Tra i suoi assistiti, il noto attore Gipo Farassino. Dei marinai del porto Giuliano Antonio, Luigi e Giorgio, quest'ultimo, il più anziano, è un'istituzione. Ex pescatore è specialista in impiombature e «arrangiamenti». Di notte vi [redacted] guardiano fisso, per la stagione estiva e la zona è illuminata. L'ormeggio giornaliero è stabilito [redacted] forfait in 2000 lire per ogni tipo di barca. Non può prolungarsi oltre 5 giorni.

[redacted] — Il porto [redacted] dotato anche di un trattore per trainare nei box posti su strade ripide le imbarcazioni [redacted] privati, e riportarle [redacted] acqua. Per i battelli maggiori, [redacted] mobile fino [redacted] 1,5 tonnellate.

Il bollettino meteo, esposto [redacted] sede del Circolo Nautico, [redacted] ottenuto anche per telefono dalla vicinissima stazione di Capo Mele. Per radio il Club è in ascolto sul canale [redacted] VHF [redacted] parla sul CB (— 1).

Dominano i motonauti — Il Circolo Nautico Andora [redacted] uno dei pochi in Liguria [redacted] cui i velisti siano in minoranza. [redacted] fanno parte abili piloti di off-shore [redacted] formula Fimjet, Angelo Preve, Renato Mucci, Cesare Patrini e il primatista mondiale classe kg 500 racer, Aldo Martinetto.

[redacted] pubblici — Il bar del porto [redacted] aperto fino [redacted] ventiquattro. A cento metri, fuori recinto, un ristorante. La stazione ferroviaria a due chilometri. Mancano nelle banchina i negozi [redacted] alimentari. Carenza co[redacted] a molti porticcioli turistici liguri.

A cura di
Paolo [redacted]

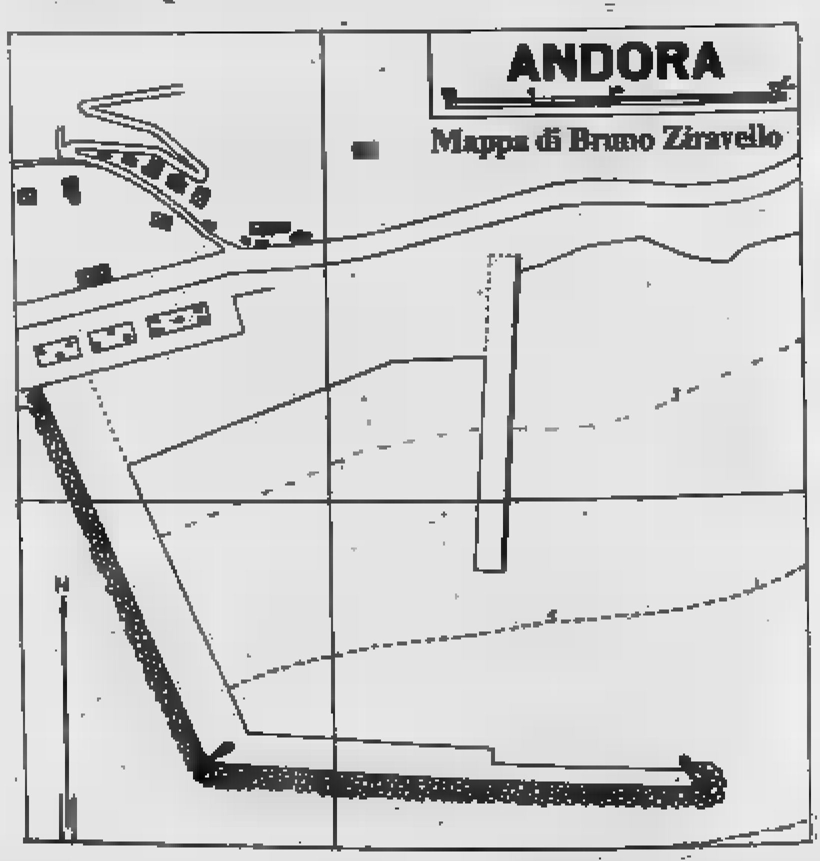

Mappa di Bruno Ziravello

ANDORA

ALBAMARE

Impresa costruzioni [redacted]
Andora - Via Aurelia 172 - Tel. 0182-85.489
Torino - Tel. 011-515.914

VENDE DIRETTAMENTE

appartamenti e negozi centrali vicino mare box,
ville uni e bifamiliari in collina
mutui + rateazioni fino a 75%

L'avete la casa al mare?

NO?
Vi attendiamo.

SI'?
Vi attendiamo lo stesso.

IMMOBILIARE DORIA

ANDORA, via Aurelia 182, tel. 0182 85.500
CERVO, via Aurelia 96/r

vecchie cose

SALUTI E BACI
telefonare al 65.68.322 di Stampa Sera

I messaggi dei lettori

• [illegible] piccola augura buone ferie [illegible] suo padrone e gli assicura che gli vuole sempre bene e sarà sempre solo sua. **Baci.**

• **Per Exia** l'augurio che il sole di **Sanremo** sia caldo [illegible] il nostro amore. Buone vacanze. **Bruno.**

■ [illegible] vagone di auguri a papà da **Simona** ■ **Marco** e da sua moglie **Laila.**

■ Da Albenga S.O.S. per Girina. **Ti** [illegible] **Girino.**

■ Esposito Marina augura buone vacanze al **Capo Filiale** e a tutti i colleghi.

■ **Amico amerikano** di ricevuta laureata matematica fisica vorrebbe pubblicati suoi criptografici saluti [illegible] un «**Saturday** [illegible] - jockey subalpino».

■ **Mauro/Maura**, di passaggio a Torino prima di tornare al [illegible] affidano ai messaggi di Stampa Sera una carezza ed un bacio per il caro avvocato **Giulio De Angelis**. Nel contempo [illegible] ricorda che [illegible] si vive di solo poker e che le notti estive, tiepide ■ languide, profumano di amore.

■ Ad **Aldo Remorini**. Buon compleanno papà! **Diego** e **Concetta.**

■ Ad [illegible] **Amerio**, per un anno dimenticar vorrei con te andare al [illegible] e le [illegible] insie- [illegible] passar ■ coniugare il verbo [illegible] **Bruno.**

■ **Alba S.** ovunque tu sia, ti penso sempre e ti amo tanto. **Valentino.**

■ Alla signora **Granito Maria**, auguri da tutti gli inquilini di **c.so Moncalieri 438** per i suoi «appena» 101 anni.

• Cara **Madrinella**, [illegible] vedo l'ora [illegible] andare al mare e mangiare tanti gelati comperati [illegible] zio [illegible] Un bacione alla mia cuginetta tanto cara. Un ciao da [illegible]

A vela sul Po

Lasciarsi portare dall'acqua; starsene [illegible] in coperta ■ contemplare le nuvole; tirar [illegible] grossi pesci e farli friggere; [illegible] le vele ■ seconda del vento... [illegible] è necessario trovarsi sul Mississippi [illegible] ai Tropici per [illegible] queste ebbrezze: il domestico Po può fornirle in abbondanza. Od almeno ■ quanto intendono provare tre giovani torinesi (Antonio Pereno, Luigi Negri, Delio De Melchiorre), che, lasciate [illegible] scrivanie dell'Istituto San Paolo, vogliono dedicare le ferie alla discesa del fiume in [illegible] a vela.

Secondo il programma, la partenza avverrà il primo agosto [illegible] Pavia (a monte, il fiume ■ reso difficile [illegible] rapide ■ [illegible] sbarramenti); l'arrivo ■ Venezia, piazza [illegible] Marco, ■ previsto otto giorni dopo.

Qualche dato, per i tecnici, sull'imbarcazione: è [illegible] jole da regata classe Fin, di m 4,25 di lunghezza, [illegible] [illegible] vela triangolare di [illegible] metri quadrati e un albero [illegible] sei metri. Nessun motore ovviamente, ma l'eventuale assistenza [illegible] remi, dovesse il vento mancare completamente.

Ogni giorno dieci [illegible] di navigazione, pernotta- [illegible] in [illegible] ■ sacco ■ pelo; pasti ■ bordo ricorrendo alle risorse del fiume, ■ cioè [illegible] quanto riusciranno ■ pescare (la fauna ittica sul Po purtroppo ■ tutt'altro che abbondante, temiamo che i navigatori dovranno ricorrere alle scatolette di carne). Scopo del viaggio: la conoscenza del fiume e della natura che lo circonda, la dimostrazione che l'avventura non si trova soltanto ai Tropici, ma — anche sulle soglie ■ casa.

In collaborazione con LANCIA

Arriva la Montecarlo

A [illegible] retta agli esperti, quest'estate già avanti cronologicamente [illegible] che nessuno ha visto un giorno o l'altro arriverà. ■ [illegible] l'estate dovrebbe arrivare ■ tempo delle macchine scoperte [illegible] degli spiders e dei coupé con il [illegible] apribile.

Tra quest'ultime un posto ■ tutto rispetto tocca ■ diritto alla Lancia Montecarlo, una realizzazione ■ Pininfarina offerta all'utenza nella versione «chiusa» ■ in quella «convertibile»: appunto a cielo aperto, l'ideale per quando, e se, arriverà finalmente il bel tempo.

Lo schema costruttivo di questo mo- [illegible] ■ punta [illegible] gamma sportiva Lancia, con motore centrale-trasversale, cambio ■ cinque marce, sospensione ■ quattro ruote indipendenti ■ quattro freni a disco, si è rivelato così valido da aver consentito [illegible] sua «estrapolazione» nella vettura silhouette Gruppo 5, [illegible] motore sovralimentato [illegible] turbocompressore, che fin dal suo esordio nella stagione agonistica 1979 ha conquistato, con il secondo posto assoluto nel Campionato mondiale marche, la vittoria nella classe due litri. Anche dall'esperienza sportiva, che continua quest'anno, sono derivati gli attuali miglioramenti meccanici della vettura.

Gli aggiornamenti estetici apportati alla Montecarlo [illegible] vigilia del Salone di Torino riguardano la nuova mascherina anteriore Lancia di disegno uguale ■ quello dei nuovi modelli Delta ■ [illegible] berlina; le caratteristiche pinne posteriori vetrate che alleggerendo il profilo della ■ vettura ne migliorano la visibilità a tergo; le ruote di nuovo disegno [illegible] pneumatici ribassati da 14 pollici Pirelli P6; l'aggiunta di un faro retronebbia

All'interno, tessuti ■ rivestimento dei sedili, dei pannelli e del padiglione ■ panno Lancia, tappeto di moquette, volante ■ nuovo disegno, specchio retrovi- [illegible] esterno regolabile dall'interno, orologio digitale, luce interna temporizzata alla chiusura [illegible] porte, più estese segnalazioni luminose sul quadro portastrumenti. Sono tutti interventi intesi ■ migliorare ulteriormente ■ confort e la sicurezza di marcia.

Per quanto riguarda gli aggiornamenti meccanici, sono stati adottati dischi fre- [illegible] di maggiori dimensioni, comando freni a rapporto variabile (migliore modulazione della frenata), l'accensione elettronica [illegible] motore (la cui potenza ■ [illegible] pre ■ 120 Cv Din a 6000 giri/minuto), una pompa d'alimentazione [illegible] anziché elettrica, il pedale della frizione [illegible] carico alleggerito. Infine hanno ricevuto un attento lavoro di miglioramento ■ sospensioni e la guida.

La velocità massima in quinta della Montecarlo è [illegible] di circa 195 chilometri l'ora; i 100 orari si raggiungono in 9,3 secondi, il chilometro con partenza [illegible] fermo in 30,7 secondi. Il [illegible] normalizzato ■ ■ 7,2 litri ogni 100 [illegible] ■ 90 km/h, ■ di 9,2 litri ■ 120. Sono prestazioni che pongono ■ Montecarlo al vertice dei modelli sportivi offerti sul mercato nella categoria due litri.

LA STORIA DELLE CITTA'

origini, guerre, conquiste e cronache

AOS

Le sue vall i suoi castelli

COME il Canavese, anche la vallata di Ao- fu originariamente abitata dai Salassi che vi avrebbero, un migliaio d'anni avanti Cristo, fondata la loro capitale Cordelia. Dove questa sorgesse è molto dubbio, e chi la vorrebbe al Piano Cordelo, in prossimità di Pré St. Didier, chi dove attualmente sorge Aosta, chi altrove ancora. Di costruzioni salasse nulla ci rimane se non il *cromlech* del Piccolo San Bernardo, cerchio irregolare di pietre rosse che servì alla celebrazione di primitive cerimonie religiose, primitive, ma non per questo minora- di solennità, ché anzi l'imponenza del paesaggio circostante donava loro una grandiosità feconda di misticismo di seduzione.

I Salassi vivevano serenamente pace, sostentandosi coi prodotti della pastorizia, coltivando campi, sfruttando alcune miniere di metalli e ricercando oro nelle sabbie dei torrenti. I Romani, che per le conquiste fatte nella Gallia Transalpina necessitavano di una sicura strada militare che conducesse le vittoriose legioni oltre la chiostra dei monti, iniziarono con Appio Claudio la conquista della Valle d'Aosta. Vittoriosi primamente, i Salassi vennero sconfitti poco appresso ed obbligati permettere la costruzione di una strada militare adducente ai valichi del Piccolo e del Gran San Bernardo. Vinti, ma non domi, i Salassi con frequenti incursioni nella pianura e scorrerie sulla strada militare a danno dei soldati che vi passavano, indussero i Romani alla fondazione di Eporedia all'immediato sbocco della valle, presidiandola di un gagliardo numero d'armati. Neppur questo valendo a sottomettere i ribelli, nel 23 avanti Cristo, Terenzio Varrone occupò definitivamente la vallata facendo prigionieri tutti gli uomini atti alle armi vendendoli schiavi sul mercato di Eporedia.

I Romani iniziarono quindi sollecitamente la costruzione di una città laddove già esisteva un loro campo trincerato. Fra massicce mura capaci di fronteggiare qualunque assedio, oltre le case distribuite secondo un piano prestabilito sorsero monumenti insigni, alcuni dei quali rimangono pressoché intatti, altri purtroppo sono stati diroccati dagli uomini dal tempo.

La città venne dedicata a Cesare Augusto col nome di Augusta Praetoria, nome che sebbene deformato le rimane tuttora; e sempre in onore dell'imperatore venne innalzato il maestoso arco che porta il nome, in uno stile che riuni- armonicamente il dorico e il corinzio; corinzie sono infatti le colonne che adornano ciascuna facciata, cui sovrasta una trabeazione dorica triglifi semplicissima; l'attico manca del tutto, asportato forse da qualche melenso signorotto che ne volle adornare il castellaccio, e l'arco è ricoperto attualmente da un tetto di ardesia che, non gli dona, almeno lo salva dall'azione disgregatrice delle intemperie.

La Porta Praetoria è anch'essa quasi intatta, e bene sarebbe che venisse liberata dalle case che la soffocano, e che il suolo fosse restituito al primitivo livello, di metri più basso che l'odierno, il qual difetto scema oggi la cospicuità del monumento, forse il più rilevante fra quelli che, del genere, hanno lasciato i Romani. La Porta è costituita da un doppio ordine d'archi i quali esiste una spaziosa corte d'armi. Ai lati dell'arco esterno sorgevano due torri, riunite da un attico a colonnato corrente sopra l'arco, attico anch'esso scomparso per lasciar luogo a catapecchie che fanno misero sconcio. Le costruzioni dell'arco sono eseguite con massi ben squadrati di puddinga, nella parte inferiore, e di tufo nella parte superiore; la facciata esterna della porta rivestita di quel marmo bardiglio strisce bianche ed azzurrognole proveniente forse dalle cave di Aymaville, ma di non rimane più altro che fregio artisticamente scolpito, corrente lungo la trabeazione dell'arco.

Non molto lontano dall'Arco d'Augusto trovasi un ponte romano quasi seppellito da residui alluvionali del Buthier che primamente scorreva sotto. L'arco del ponte misura ben diciassette metri di luce, per sei di larghezza, ed è costituito da poderosi massi di puddinga che resistettero vittoriosamente agli assalti dell'iroso torrente.

Le mura, saccheggiate in tutti i tempi per trarne ottimo materiale da costruzione, erano ciclopiche: alte otto metri spesse quasi due, munite a regolari intervalli di gagliardi contrafforti, sfidavano validamente ogni ordigno guerresco contemporaneo, attestando agli occhi dei barbari che vi giungevano dalle contrade della Gallia e dell'Elvezia la potenza e il senno della stirpe romana. Le mura erano munite di torri agli angoli lungo i lati, ma essendo queste agevolmente adattabili ad abitazione, vennero così travagliate in prosieguo che la maggior parte irriconoscibili. Sola rimane nella sua primitiva figura la torre del Pailleron, fabbricato quadro e massiccio restaurato sul morire del secolo scorso.

Il teatro e l'anfiteatro vennero deturpati irrimediabilmente. Del teatro, capace di quattromila spettatori, rimane la fosca facciata quattro piani, con finestre di varia apertura. Dell'anfiteatro, ampia costruzione ellittica che poteva contenere ventimila persone, rimangono alcune arcate della facciata esterna, in marmo grigio, con colonne e capitelli di stile dorico.

Di fianco alla cattedrale visibili alcuni scavi che condussero alla scoperta di vasto edificio — si trova a due metri sotto l'antico suolo — che si crede servisse di granaio per la città. Alcune case costruitevi sopra impediscono per ora l'esplorazione completa. Tracce del foro delle terme e un intricato sistema di fognature vennero man mano scoperti: più ne verrebbero alla luce se alcuno di fermo volere, in questa rifioritura di virtù italiche, si dedicasse al laborioso ma non indegno compito di ricercare i monumenti che glorificano l'antica Roma.

Segni della dominazione sono sparsi ancora lungo tutta la valle principale, dalla colonna di Giove elevata al valico del Piccolo San Bernardo, al Ponte sul Lys. Questo è visibile passando in Pont Saint Martin, alla destra di chi risale la valle. D'una sola arditissima campata, alto ventidue metri sul ghiareto del torrente con un'apertura di trentacinque, il ponte è saldissimo ancora sulle rocce, che lo sorreggono, nel giorno che il costruttore dette l'ordine che fossero tolte le impalcature. Di recente non v'è altro che il parapetto e la cappelletta a mezzo del ponte, eretta nel secolo decimottavo.

Presso Donnaz, bianco paesello su cui torreggia la rupe del forte di Bard, l'antica strada per fuggire i frequenti allagamenti della Dora e per evitare di inerpicarsi con fatica non brevemente sul fianco del monte che qui sovrasta con sfuggente parete, si accinsero all'impresa, per quei tempi colossale, di tagliare il passaggio nel vivo della roccia, per una lunghezza di centocinquanta metri un'altezza che raggiunge in alcuni punti i dodici metri. Verso Donnaz, per trattenere la franatura della roccia friabile disposta stratificazioni fortemente inclinate, venne lanciato un contrafforte sotto il quale la strada si è dovuta restringere alquanto; ma il contrafforte stava cadendo stesso, cosicché fu necessaria recentemente la costruzione di un arco in muratura rinforzo.

Interessante sarebbe conoscere si venne a di un lavoro di sifatta mole coi mezzi rudimentali di cui disponevano i Romani: l'opinione più semplice è quella dello scavo a forza di scalpello, impresa che richiedeva uomini e tempo a dismisura; altri vorrebbe che si adoperassero le seghe da marmo, o che venisse adottato il famoso procedimento che consisteva nello spargere getti di acqua ed aceto sulle pietre preventivamente riscaldate. La questione è insoluta, neppure la risolve attento esame della parete del taglio, lisciata a lavoro ultimato. La colonna che si addossa alla parete è una pietra miliare nella quale è intagliato in cifre romane il numero XXXVI, le miglia che effettivamente dista quel punto da Aosta.

Un ponte romano, a tre arcate, esisteva presso Saint Vincent ancora un centinaio d'anni sono; resti di un altro che attraversava Marsa Châtillon si possono vedere sotto l'attuale ponte che serve la strada provinciale.

Oltre Villeneuve l'antica strada dà maggiori prove dell'accuratezza dei suoi costruttori con tagli di rocce ed opere in muratura a sostegno della massicciata quando la china era ripida e malsicura; opere così egregiamente compiute che in certi punti la strada moderna si avvale di quella romana, come si constata oltre Liverogne.

Presso Aymaville, in val di Cogne, esiste tuttavia uno strano ponte: Pondel, gettato a paurosa altezza sul torrente Grand'Eivia. L'arco, che di corda misura solo quindicina di metri, sostiene due passaggi disposti l'uno sull'altro. Il passaggio superiore corrisponde a quello di tutti gli altri ponti, se togliamo che la spalletta a valle è caduta, e che perciò la minima larghezza di esso — due metri — rappresenta pericolo per i viandanti; l'inferiore è corridoio stretto ed alto, con delle aperture alle pareti ad intervalli regolari, e probabilserviva acquedotto. Sotto la cornice esiste lapide decifrata dal Promis, la quale ricorda che il ponte venne costruito sotto il tredicesimo consolato di Augusto, da Aimo ed Avillio, ricchi coloni originari di Padova.

Al Gran San Bernardo doveva esistere un tempio di Giove, andato distrutto insieme alla *mansio*, di cui rimangono poche macerie. Ma le ricerche eseguite fra queste sulle rive del lago — in cui i viatori per propiziarsi il nume gettavano doni votivi — dettero copioso frutto, cosicché è di profondo interesse l'esame del museo raccolto nell'ospizio dove sono custodite tavolette voto, una statuina di Giove, un leone, una allacciata da un serpe, armi, medaglie monete di bronzo anche d'argento d'oro.

Ruderi, macerie di case e posti militari si trovano lungo tutta la strada romana, come pure in ogni dove si sono rinvenuti sarcofaghi lapidi, di molto interesse archeologico di squisita fattura.

Le valli secondarie

SOTTO ai grandi ghiacciai del Lyskam, candenti bianchezza sopra la molle distesa dei pascoli verdi, si dilunga la valle di Gressoney coi suoi lindi paeselli, ingemmata dallo zaffiro purissimo del Gabiet, chiaro laghetto ora utilizzato come bacino per un possente impianto idroelettrico. Prediletto dalla Regina Madre, che vi possedeva una graziosa villetta, Gressoney è una delle più rinomate stazioni di villeggiatura, e punto di partenza per le più attraenti ascensioni nel gruppo del Monte Rosa, le quali sono facilitate dai rifugi Gnifetti Sella: la Dufourspitze, più alta del massiccio, la punta Gnifetti, il Corno Nero, la Vincent Pyramide ed altre cime meno note ed eccelse richiamano i più ardimentosi alpinisti nobili cimenti. Etnicamente la valle è piccola oasi tedesca; tedesco è il dialetto, tedeschi i costumi le leggende innumeri che popolano di gnomi e fate i boschi le rovine, le cime ed i torrenti.

Di contro al forte di Bard, alto sulla rupe che difende la gola alpestre, s'apre una valle negletta, quella di Champorcher. La man-

Viaggio in IRLANDA

pesca al salmone. Partenza da Aosta il 6 agosto e ritorno il 13 agosto.

ULTIMI 3 POSTI DISPONIBILI

Viaggi in KENIA

con safari soggiorno balneare - partenza da Aosta l'8 novembre.

V.T.V.

Viaggi - Turismo -

V.T.V. Viaggi Turismo Vacanze

4, AVENUE DU CONSEIL COMMIS (Viale Stazione)
TELEFONO 43.340 (0165)

AOSTA

E'... un mondo di viaggi, un mondo di vacanze. Il mondo di VTV Viaggi.

TOYOTA - SUBARU - LADA NIVA - ARO DACIA - DAIHATSU
e altre marche

IL FUORI STRADA 4x4

per ogni esigenza «Diesel benzina» autocarro o vettura

Attrezziamo su tutti i modelli da noi venduti garantiamo ricambi assistenza

Autoval snc CERETTA ILARIO & C.

Regione Aeroporto - tel. (0165) 361.024 - 41.470
S. (AOSTA)

Autoval significa: esperienza, qualità e serietà professionale
PRONTA CONSEGNA ROVER e LAND ROVER

Noleggio autogrù PERRIER

S.C.A.V.

Soccorso mezzi pesanti

11020 St. Christophe (Aosta)
Regione Sogno
Tel. (0165) - 40.555
Telex: 24085

S.I.A.M.

Servizi industriali

11013 Courmayeur (Aosta)
Strada
Tel. (0165) - 82.031 -

STA

d'una strada carrozzabile la sua interminabile lunghezza fanno desistere la maggior parte dei viaggiatori dal visitarla e dall'apprezzarla in tutto il pregio. La valle è un fiorito giardino dove il botanico può raccogliere un'abbondante di esemplari. Il tratto che da Champorcher sale ai casolari di Dondena di bellezza incomparabile: la strada reale di caccia si snoda sotto vaga pineta ridosso del monte, dove i mughi ed i rododendri vermigli crescono rigogliosi alla dorata carezza del sole che filtra blando attraverso le chiome frangiate delle conifere, le resine, i muschi, il semmollino l'aria di fragranze inebrianti. Poi attraversando l'Ayasse la strada in poche giravolte guadagna un luminoso rialto aperto come un terrazzo sulla bassura dalla quale le campane di Champorcher mandano un saluto gioioso, e s'avvia verso Dondena, mite verde di pascoli e canora d'acque chiazzurre, dove un buon albergo offre le sue comodità ristoratrici. La strada, che si biforca, sale a sinistra verso il colle Larissa affacciantesi alla Val Soana; a destra, correndo sotto la cresta dirupata della Rosa dei Banchi, raggiunge il ceruleo laghetto del Miserin specchiante il fulgore meridiano del ghiacciaio la chiesetta di Nostra Signora della Neve che al cinque agosto di ogni anno richiama attorno a sé i fedeli di tutte le valli vicine nei loro variopinti costumi; poi arrivando al Col Fenêtre discende verso Cogne.

A lato di questa valle, si estende quella di Champ de Praz, culminante con l'ardita guglia del monte Aù. Piccola e scoscesa, tormentata di rupi e di borri, è ricca una miniera di rame e di ferro magnetico. Per essa si può salire agevolmente monte Barbeston che per la sua posizione centrale e quasi solitaria forma belvedere senza pari dal quale si ammira la chiostra spettacolosa delle Alpi Graie e Pennine.

Pittoricamente superba, la valle di Challant, percorsa dall'Evançon, conserva le rovine di due antichi castelli degli antichi signori: il castello di Challant quello di Graines, entrambi del X secolo. Fra pendici boscose ella apre vasti grembi irrigui dove i fieni ondeggiano dolcemente. Brusson, Champoluc, Ayas divenuti meritoriamente dei ricercatissimi centri di villeggiatura nei quali anche gli alpinisti si possono dilettare in ascensioni notevoli, come quelle del Castore e Polluce che superano i quattromila metri.

Torna qui acconcio parlare della stazione climatica di Saint Vincent. Posta nella vallata centrale, alle falde ombrose di castagneti del Monte Zerbion, essa ha conseguita una vastissima fama per causa delle sue sorgenti d'acque minerali dotate di virtù terapeutiche che gareggiano con quelle di Vichy e di Karlsbad, e indicate per affezioni intestinali e contro l'obesità. Grandiosi alberghi adornano le fresche pendici, e sono collegati alla Fons Salutis da funicolare e da comodi sentieri che vi pervengono in pochi minuti.

Ed ecco la valle meravigliosa, la Valtournanche. Prosperosa di castagneti che tessono un verde arco sulla strada che mena al capoluogo, è una delle valli più frequentate. Da Paquier, descrivendo un cerchio intorno alle dirute pendici della Gran Sometta, la mulattiera lascia il ripiano di Proz e arrampicandosi sul costone rupestre costeggia l'orrido di Bousserailles, caverna scavata nella viva roccia dall'ira millenaria del torrente Marmore che vi si precipita con fragoroso boato. Poscia la mulattiera sale alla cappelletta di Nostra Signora della Guardia, e intagliata nella parete d'una stretta gola selvaggia, raggiunge il pianoro di Savarey bianco di eriofori e di gigli paradisiaci, stellato delle infiorescenze purpuree delle nigritelle e delle orchidi rosee, dorato da cespuglietti folti viole biflore. Sopra incombono le vette del Château des Dames, dei Jumeaux, della Dent d'Herens.

Una breve mulattiera irrompe nel pianoro del Breuil festoso di luci e di colori, dominato dal picco ammaliante del Cervino elevantesi poderoso e terribile dalla fascia cerulea dei ghiacci che lo cerchiano di cristallo immacolato. Ogni descrizione è qui impari alla realtà. Una corona di rupi asperrime e di nevai abbaglianti rinserra questo grembo vellutato di verzura come un giardino inglese, viottole simmose gemmate da corolle turchine di genzianelle, da cappucci violetti di pinguicole, da pallidi zaffiri miosotidi, rubini sanguigni di rododendri tardivi, da opali stellanti di edelweiss prosperosi. Le rupi variamente colorate dai licheni si stellano di sempreverdi multicolori, di sassufraghe candide e s'ammantano dei molli tappeti delle androsaci.

L'acque del torrentello in letto pianeggiante cosparso di ghiaia minuta e iridescente di cristalli di quarzo e di mica.

L'arduità perigliosa delle vette e la bellezza superba della valle hanno dotati questi luoghi di una fama mondiale e promosso la costruzione di grandiosi alberghi che accolgono il fiore dell'aristocrazia cosmopolita e degli alpinisti. Questi, agevolati da espertissime guide che portano i nomi celebri di Carrel di Bich di Maquignas, e da comodi rifugi, possono appagare le proprie velleità acrobatiche scalando Jumeaux, la Dent d'Hérens e la piramide minacciosa del Cervino; mentre altre ascensioni relativamente facili si offrono ai iniziati, come quella del Breithorn, massiccia vetta rotondeggiante che affaccia i suoi ghiacciai eterni sulla valle di Zermatt.

Oltre la valle di Saint Barthélemy, graziosa e pittoresca nella sua piccolezza, si distende la Valpelline, il delizioso regno dell'abbé Henry, forte tempra d'alpinista e di botanico, innamorato dei suoi monti con una passione inestinguibile. La vallata si biforca formando a sinistra la valle di Ollomont che vanta miniere di rame e culmina in vette di prim'ordine come il Grand Combin e l'Amianthe. A destra, partendo dal villaggio di Valpelline, si dilunga la valle omonima percorsa da un'ottima mulattiera, la quale per Oyace — dove è consigliabile una visita alla chiesetta ornata da incantevoli affreschi moderni — raggiunge Bionaz, paesello di poche case, ma bello che innamora. Qui l'abbé Nicolet è sempre lieto di ospitare i viatori, cui offre con semplicità francescana la sua ed il chiaro sorriso.

La mulattiera sale ancora lungo il fianco del monte, alta sull'abisso pieno degli scrosci del Buthier; costeggia la stretta gola del Saut de l'Epouse, e s'avvia ai casinali di Prarayé, ai quali da poco s'è aggiunto un ottimo albergo. Più sù, oltre l'alpe di Bella Tsa, il sentiero muore sul ghiacciaio Tsa de Tsan sottostante al rifugio Aosta, da cui sono possibili ascensioni di rara importanza, ricche di mirabili panorami su ghiacciai immensi.

Attigua alla Valpelline la valle del Gran San Bernardo eleva sul colle detto *Monts Jouis* dai Romani che lo provvidero d'una strada consolare, il famoso ospizio fondato da Bernardo di Menton, ora mantenuto da religiosi dell'ordine Agostiniano. Nell'Ospizio trovasi Osservatorio meteorologico ed un Museo ricco di cimeli romani. Ammirevoli sono i cani del San Bernardo dei quali i religiosi si servono per il salvataggio dei viaggiatori sorpresi dal maltempo. Il colle è celebre per gli storici passaggi, da quello di Cassio Longino avvenuto l'anno 105 a. C. a quello di Enrico IV che marciava verso la vergogna di Canossa, a quello di Napoleone con l'armata d'Italia.

La strada, tutta carrozzabile, sale da Aosta all'Ospizio per discendere a Martigny, e d'estate è percorsa da buoni servizi automobilistici.

Altri servizi d'automobile congiungono ad Aosta il più rinomato di villeggiatura: Courmayer,

«conca in vivo smeraldo fra foschi passaggi dischiusa».

Questo grande borgo è situato ai piedi del massiccio del Monte Bianco, il più alto d'Europa, ed è ricco di sorgenti naturali giustamente apprezzate. La *Regina* è un'ottima sorgente d'acqua ferruginosa alcalina; la *Margherita* che scaturisce dalla roccia con una temperatura di 24 centigradi possiede una elevata percentuale di sodati di calce e di magnesia che ne fanno la migliore delle acque da tavola; la *Vittoria*, di composizione quasi eguale alla precedente, ne differisce nel minor grado di temperatura che le è proprio. Altre acque sono usate in stabilimenti idroterapici con sicuro successo.

Le ascensioni praticabili da Courmayeur sono innumerevoli, agevolate da vari rifugi, veri nidi di falco aggrappati saldamente alla roccia sopra abissi vertiginosi. Dalla vetta più alta del massiccio, che per poco non raggiunge i cinquemila metri, al Dente del Gigante che

«sia lo sdrucio de la nivolaglia
erto, aguzzo, feroce e protende»

dall'Aiguille Noire alle Dames Anglaises, dall'Aiguille d'Estellettes a quella di Triolet, dalla Grand'Allée Blanche al ghiacciaio della Brenva e a quello di Pré de Bar è tutta un'aulica visione di pinnacoli eccelsi, di cuspidi impervie, di torri gigantesche, di gioghi maestosi; una farraggine di balze e di ghiacci, di scaglioni e di seracchi, di baratri e di crepacci che del fantastico e del prodigioso.

Ed eccoci al colle del Piccolo San Bernardo che raggiungiamo risalendo la valle della Thuile sonora di spumeggianti ed occhiuta di laghetti dove si specchiano le cime bianche di nevi.

Al colle sono notevoli il *cromlech* di cui abbiamo parlato, la colonna di Giove, resti di rifugi romani, ed il vicino Ospizio fondato anche questo da Bernardo di Menton. Qui i botanici possono studiare con interesse il giardino alpino in cui l'abate Pierre Chanoux ha raccolto con amore i più rari esemplari della flora alpina.

La Valgrisanche, mancante di strada carrozzabile, offre non minori bellezze ai volonterosi che vorranno temono la fatica, come pure la val di Rhêmes culminante con l'elegante piramide della Tzanteleina.

La Valsavaranche sale verso il massiccio del Gran Paradiso, dove una mulattiera s'arrampica sino al Rifugio Vittorio Emanuele II, eretto in una candida chiostra di cime che separano la valle da quella di Ceresole Reale, cui si può accedere per il comodo colle del Nivolet.

Contigua troviamo la val di Cogne, famosa perché già luogo preferito da Vittorio Emanuele II per le sue cacce. Ricca essa pure di ottime sorgenti d'acque minerali, non sfruttate per la mancanza d'una strada carrozzabile, vanta il castello Reale che ospitò il Re cacciatore quand'Egli si recava alla caccia dei camosci e degli stambecchi, animali che vanno purtroppo rapidamente scomparendo.

Da Cogne si raggiungono facilmente le valli canavesane attraverso i colli dell'Arietta, delle Sengie, di Valmontey ed altri numerosi: e sono attuabili grandi ascensioni alpinistiche, dalla Tersiva alla Testa della Tribolazione, alla Grivola ed al Gran Paradiso, la più alta vetta che sia completamente italiana. «Le acque del gruppo di cui questa vetta è sovrana, versano da ogni lato in terra nostra e vanno all'Adriatico. Di forma robusta e slanciata, è una delle poche superiori ai 4000 m. che presentino una via d'accesso così facile come quella del versante ovest e panorama ugualmente immenso».

Da d'inizio secolo scritta da Remo Appia per «Le città d'Italia», ed. Sonzogno.

A COURMAYEUR

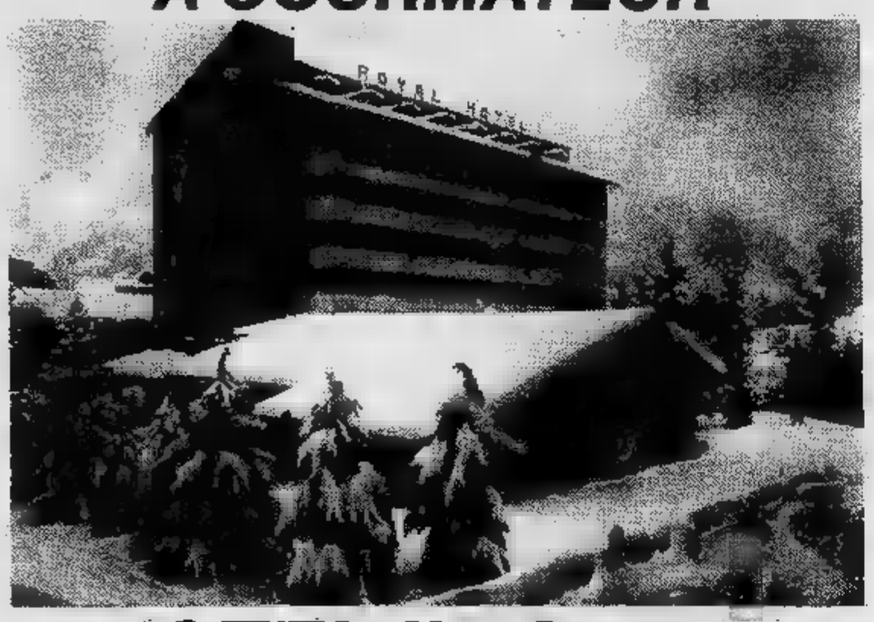

HOTEL "ROYAL"

Si avverte la Spett. Clientela, che la Soc. Montebianco ha assunto anche la Direzione dell'Hotel Moderno.

ESTATE-INVERNO

- PISCINA SCOPERTA CON VISTA SUL MONTE BIANCO
- SAUNA FINLANDESE

TELEFONO (0165)

SUPER ESTATE 1980

ECCEZIONALE ASSORTIMENTO

special petroz

Per tutto il periodo il reparto SPECIAL PETROZ tante splendide cose per spendendo poco

ECCO ALCUNI ESEMPI:

REPARTO UOMO		REPARTO DONNA	
camicie	L. 11.500	jeans	L. 12.500
maglie	L. 12.500	camicette	L. 15.500
jeans	L. 12.500	gonne	L. 18.500
pantaloni	L.		L. 25.000
giubbotti	L. 19.500	giacche	L. 25.000
giacche	L. 55.000	coordinati	L. 35.000
impermeabili	L.	tailleur	L. 45.000
abiti	L. 95.000	impermeabili	L. 59.000

PETROZ ABBIGLIAMENTO - AOSTA

Corso Aosta 67-71 - Telefono 35.686

INGRESSO LIBERO

vacanze

A SCUOLA IN SPIAGGIA

giochi, esercizi e letture per le elementari

STORIA

FABBRI SCUOLA

chi lo sa?

Metti una crocetta accanto alla risposta che ritieni giusta.

1. Il Colosseo è	un tempio	a
	anfiteatro	b
	un arco di trionfo	c
2. I primi cristiani si riunivano segretamente	nei templi	a
	nei boschi	b
	nelle catacombe	c
3. I Visigoti provenivano	dall'Africa	a
	dalla Russia Merid.	b
	dalla Spagna	c
4. La capitale del Sacro Romano Impero fu	Roma	a
	Aquisgrana	b
	Parigi	c
5. L'investitura	un vestito	a
	un'arma	b
	una cerimonia	c
6. Una sola queste regioni fu occupata dagli Arabi	Sicilia	a
	Sardegna	
	Puglia	
7. Il Console, nei liberi Comuni, era nominato	popolo	a
	dall'imperatore	b
	dal papa	c
8. Legnano si trova in	Lombardia	a
	Piemonte	b
	Veneto	
9. Alle Corporazioni di Arti e Mestieri appartenevano	soldati	a
	nobili	b
	artigiani e operai	c
10. I Vespri Siciliani furono rivolta contro il malgoverno degli	Angioini	a
	Aragonesi	b
	Normanni	

1.b - 2.c - 3.b - 4.b - 5.c - 6.a - 7. - 8.a - 9.c - 10.a

un castello

Materiale occorrente: scatola di cartone per imballaggio, alcune altre scatole più piccole (tutte uguali) a forma di parallelepipedo o cilindro, un po' cartone ondulato, un po' di carta nera, un po' di spago una catenella, colla, colori a tempera.

Ritagliamo la parte superiore delle scatole in modo da raffigurare i merli delle mura.

Incolliamo ai quattro lati dello scatolone e nella parte centrale della facciata le scatole che devono rappresentare le torri laterali e il torrione centrale che può essere ricoperto con cartone ondulato per rappresentare il tetto.

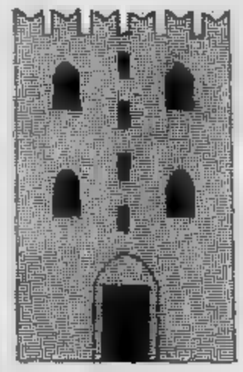

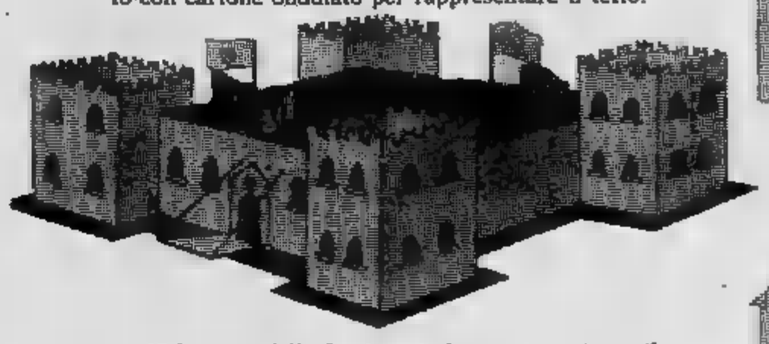

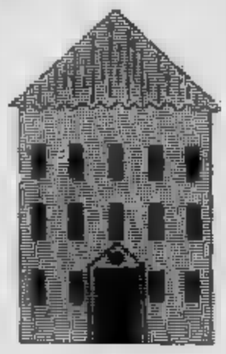

Nel mezzo della facciata, in basso, costruiamo il ponte levatoio incollando una striscia di cartone piegato.

Apriamo due piccoli fori ai lati della porta in alto per far passare la catenella (o lo spago). Essa è incollata sotto il ponte levatoio e annodata all'interno della scatola.

Disegniamo le finestre e il portone sulla carta nera, ritagliamole e incolliamole il loro posto.

Dipingiamo il nostro castello medioevale con i colori a tempera, cercando di imitare i mattoni o le pietre.

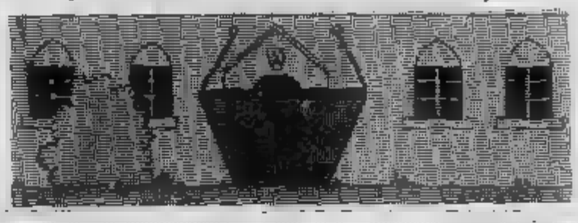

al riparo nelle roccaforti

Gli arcieri castello, domenica danno paesani lezione di tiro che non disinteressata: gli abitanti del villaggio devono pagare da bere ai ati c escono bilmente vincitori dalla gara.

Un giovane falcone catturato nel nido fa l'allenamento per la caccia: il falconiere gli ha tolto il cappuccio. Lo lancia «logoro», che il suo compagno fa girare a gran velocità. Il «logoro» è un finto uccello che serve da esca.

Nei castelli sere lunghe, i signori loro dame accolgono piacere i menestrelli, i giullari, gli ammaestra- d'orsi, i cantori i ballerini. presto i trovatori portano distrazioni più raffinate. recitano poemi d'amore, o lunghe avventure cavalleresche, cui alcune sono giunte sino noi.

I menestrelli cantano come cicale al vento; portano il sole e la gioia dentro le umide dei castelli, queste prigioni per nobili. Il signore è rude, spesso incolto. Ma la sua dama ascolta volentieri le canzoni d'amore, accoglie i cantori i poeti, fa capire al signore che piacevole ascoltare i vivaci versi dei trovatori.

Le dame inoltre, impongono ai signori l'igiene del corpo e il gusto per belle stoffe. Esse scelgono per loro colori vivaci: il blu, simbolo di fedeltà, il verde e il violetto, simboli della fortuna in amore. Il rosso o il nero sono portati invece dai cavalieri trascurati dalle dame. Queste vanno matte per le pellicce (di scoiattolo, martora, zibellino) al punto che ne vestono i signori, e fanno loro indossare mantelli abiti di tessuti preziosi. Le donne gareggiano in civetteria tra loro. Presso i più ricchi, poco poco, il lusso diventa un'abitudine. Una certa comodità si diffonde nei castelli. Il vasellame prezioso lascia i cassoni chiodati e si posa su credenze e buffet. La moda per gli arazzi fa di ogni nobile donna e delle sue serve, delle abili ricamatrici. I signori più ricchi fanno venire scultori per ornare le loro sale con statue di prodi cavalieri.

Al castello vivono molte persone pagate. Il cavaliere ha i suoi scudieri, i suoi uomini d'armi, i suoi addetti alle scuderie, i suoi agenti che regolano la giustizia e riscuotono le esazioni. La signora del castello ha le sue serve e i suoi paggi, sovrintende alle addette alla cucina e al vestiario. Tutta questa gente mangia e beve tutto l'anno i prodotti ritirati regolarmente ai villaggi. Se c'è carestia, il castello si procura da sé, con la forza, i suoi approvvigionamenti.

Il mondo feudale vive e sopravvive quasi esclusivamente per il lavoro dei contadini e dei prodotti della terra.

I testi sono tratti: **Italiano:** «Il giornalino delle parole» e «Fiabe e racconti» / **Storia:** «L'età dei dinosauri» e «La preistoria» / **Aritmetica/Scienze:** «Il giornalino dei numeri» e «Io domando, tu rispondi» / **Geografia/Scienze:** «Il giornalino dei numeri» e «Io domando, tu rispondi» (tutti editi da Fabbri editori)

racconti

PAGINA DELL'AVVENTURA

racconti ■ romanzi di tutto il mondo

La partenza di Afrodite

di

Clark Ashton Smith

Ling Yang, il poeta, siede tutto il giorno nella capanna nascosta fra i salici, sulla riva del fiume, ■ sogna ■ Lady Moy. La primavera ■ le rondini sono ritornate dalle lontane isole color amaranto, più lontane mete toccate dai velieri nel sud sconosciuto; le argentee gemme dei salici si stanno trasformando in oro; ■ ■ tenere color verde giada hanno cominciato ad aprirsi la via fra i giunchi bruni e gialli, dell'anno precedente. Ling Yang bada all'azzurro luminoso, al giorno che si allunga; e non ha occhi per gli uccelli acquatici che si dirigono ■ nord e per il passaggio ultime nuvole che si fondono ■ svaniscono fiamme di un tramonto porpora ■ ambra. Per non esistono stagioni, all'infuori della luna ■ un'estate ■ declino, nella quale, la prima volta incontrò Lady Moy. Però una malinconia più profonda di quella dell'autunno, alberga nel suo cuore: perché verso ■ lui, il Moy ■ più freddo delle nevi di un'alta montagna, al di sopra di vallata tropicale; e tutti i canti che composto per lei, i canti dei flauti ■ dei liuti, non erano stati graditi.

Lontano molto lontano, nella sua tenda e amaranto, Lady Moy adagiata su un giaciglio di seta color zaffiro, tutto il giorno, la luce dorata che inonda il fogliame salici, non fa che rimirare il placido lago, e le sponde sulle quali i gambi verde pallido dei gigli hanno cominciato allungarsi. Accanto ■ lei, in rilegatura tempestata zaffiri, giacciono i versi poeta Ling Yung vissuto sei secoli prima, che cantò Lady Loy, che invece lo disprezzava. Moy più bisogno di leggerli, perché nella sua più vividi e reali delle pagine scritte. E, sospirando, sogna sempre del grande poeta, Ling Yung e triste vicenda che ispirò i suoi versi meravigliandosi per l'incomprensibile disprezzo dimostrato da Lady Loy nei confronti del poeta.

LO SPECCHIO NELLA SALA DI EBANO

IN uno stato profondo dormiveglia, provenendo dall'abisso di là sole ■ stelle che diffondono nell'Ade e sui mondi lontani sonnolenti visioni, io fluttuavo trasportato da un nero e sonnolento la buia soglia ■ un sogno. ■ in quel sogno in piedi all'estremità di una grande sala con soffitto, il pavimento e le pareti di ebano nero, illuminata da una che non proveniva né sole né luna, né da lampade sorta. La sala priva di porte e di finestre, uno specchio ovale appeso ■ una parete: Stando quel punto, ricordavo più il passato, gli sogni, dalla nascita in poi, svaniti nel nulla. Avevo dimenticato anche il che avevo avuto gli uomini, ■ gli altri nomi quali le figlie del sogno mi avevano conosciuto, ■ i miei ricordi non andavano oltre il momento del mio arrivo ■ quella sala. non me ne meravigliavo ■ non affatto turbato, trovavo niente strano perché flusso che mi aveva portato quella soglia era quello Leté.

Senza sapere perché, i passi si subito diretti verso il della sala e mi ero avvicinato specchio ovale. E vidi un viso stravolto: il mio e, guancia, il segno una donna che amavo, nella collera mi colpito e, sulla gola l'impronta sue labbra che mi avevano baciato con amore. E allora, ricordai tutto quanto; i sogni, nascita ■ ogni altra E il che avevo avuto e quelli che portati sotto i soli del sogno ■ fantasia. E provai meraviglia e turbamento... tutto mi era strano, come appartenesse a qualche altro.

LA PARTENZA DI AFRODITE

In tutte le terre di Illarion, dirupi montani sormontati da nevi perenni, al grandi scogliere di sardonice, cui ombra oscura un mare sonnolento e tiepido, ristagnava una luminosità che rischiarava le vampe dorate, verdi ■ ametista dell'estate. Il vento carico aromi che giungevano ai montanari dai più ghiacciai; ■ l'antichissimo bosco cipressi, fremendo sullo sfondo limpido cielo baia, era trapunto qua e là da orchidee scarlatte... il del poeta Phaniol come un'urna di nera giada, che l'amore aveva riempito di sordide ceneri.

nioi si fermò e indugiò sulla spiaggia cinerea; ■ per un po' sognò di quel il cui nome è Oblio.

Poi, sotto sole calante, i cui pallidi raggi, si dirigevano sul viso, apparve una barca che rapidamente si diresse verso riva: benché non fosse vento e i remi pendessero inerti sulle onde prive di spuma, Phaniol vide che la barca lavorata ebano e decorata con curiosi anaglifi intagliata con le forme voluttuose di divinità ■ animali, di satiri, di dee ■ donne; ■ la polena era un Eros nero con la bocca priva di sorriso e gli implacabili occhi color zaffiro, schivi, intenti ■ fissare difficili nominare ■ rivelare. Sul ponte della barca due donne, una pallida la luna del nord, l'altra scura una mezzanotte tropicale. entrambe erano vestite imperatrici e avevano l'aspetto o di chi vive vicine alle dee. Senza una parola ■ un gesto, guardarono Phaniol. ■ poeta pieno di meraviglia domandò:

— Cosa cercate? —

Poi, con una voce simile ■ quella ti esperidi fra le palme al crepuscolo nelle Isole Fortunate, risposero:

— Aspettiamo la dea Afrodite, che in preda noia e alla tristezza lascia Illarion ■ tutte terre questo mondo di amori meschini ■ ancora più meschine mortali. Tu, perché tu sei un poeta ed hai conosciuto grande regno dell'amore, potrai assistere alla sua partenza. Ma gli altri, i cortigiani, i mercanti ■ i cerdoti, riceveranno messaggi o segnali della partenza e, difficilmente immagineranno che sia partita... O Phaniol, ecco momento: la partenza della dea imminente.

Appena cessarono parlare, dal deserto apparve la Dea; che avvicinava, se una luce proveniva colline lontante e, dove posava i piedi, ombre già si allungavano, fuggivano e la grigia petraia si ricopriva di asfodeli color porpora profondo verde, già scomparso quando le regine erano ancora giovani e, che diventato una oscura leggenda e polvere mummia. La dea raggiunse la spiaggia e si fermò dinnanzi a Phaniol, mentre tramonto intensificava il suo trionfo di colori, riempiendo cielo il mare un afflusso improvviso petali di fiori ■ del più interno conchiglie a valve, che dall'antichità erano consacrate. Senza tunica, anelli, bracciali o serti, incoronata e vestita solo dalla luce tramonto, bella come un sogno, anzi più sogno stesso: così aspettava, sorridendo benigna, di un sorriso vita o morte, disperazione o estasi, visione o e sangue, riservato agli dei e ai poeti o galassie sconosciute. Ma, pieno di una meraviglia che era anche amore, ■ molto più che amore, il poeta non riusciva a trovare alcuna formula di saluto.

— Addio, Phaniol — disse dea, e la voce come il sospiro di acque remote, il mormorio delle che lasciano con rincrescimento superba isola di altissime palme. — Tu mi conosciuto e mi hai venerato ogni giorno fino ora, ma è giunto momento della mia partenza; io me vado ■ quando sarò andata via, dovrai venerarmi, senza conoscermi. Perché questa la sorte e non è concesso ■ uomo, a mondo ■ a divinità di possedermi per sempre. L'autunno e la primavera torneranno quando io non sarò più, l'uno col giallo foglie, l'altra col giallo delle primule; gli uccelli torneranno a fare i nidi fra i mirti novelli, tu avrai tanti insignificanti amori, perché né ■ te né ■ nessun'altro, potrà tornare la visione del corpo perfetto della .

Tacque e allontanò dalla spiaggia color cenere la nera prua della barca; ed allo stesso modo in cui era arrivata, il soffio vento o movimento dei remi, la barca si allontanò su di un coperto dalla pioggia di petali del tramonto. Rapidamente scomparve alla vista, mentre il deserto perdeva quegli antichi asfodeli e profondo verde perdurava ancora per qualche minuto. Le tenebre, scesero Illarion, lente e furtive, si stesero sul sentiero Afrodite; le ombre si addensarono sulle grigie colline ■ cuore di Phaniol, il poeta, non più altro che un'urna nera giada, che l'amore riempito di sordide ceneri.

(Tratto da «Gli orrori di Yondo» di Clark Ashton Smith, per gentile concessione delle Edizioni MEB)

OMBRA BIANCA

di Alex Rifo

Tratto da «SATANIS YEARS», pubblicato da «The land of enchantment»

SPECIALE CAMPING
tende, roulottes, camper e accessori

La tenda, alternativa al «caro-alberghi»

C'era volta la vecchia canadese. Che non è, qualcuno potrebbe pensare, una nonna «made in Canada». No. Si tratta molto più banalmente una tenda. Una di quelle tende piccole piccole dove una persone riesce a malapena a stare seduta e, sono «biposto». stare seduti ci riescono in due. Bene, la vecchia dese una volta si vendeva come il pane. Pareva che non ci fosse campeggio seri- la «piccoletta» fare da Poi, sotto l'incalzare delle tende-capanna, delle tende-villino, delle tende-castello, tende-maniero, sempre più ricche stanze, anticamere, verande, finestre e bagni di servizio, la piccola canadese, seppur vecchia, pareva morta.

Invece oggi risorge dalle proprie ceneri e domina il prato: le maxi-tende risalgono le che avevano di- orgogliosa sicurezza. I prezzi hanno condannate: ormai per ci vuole quasi un milione e poi, fra accessori, carrello via elencando si arriva ai due come per ridere. E così a farsi la villetta di tela sono rimasti in pochi. Fra l'altro avete mai notato la differen- reale il montare canadese montare stello»? gli inesperti arriva giornata, senza esagerare!

Altro articolo che va forte in questi ultimi giorni preferie è il carrello tenda. Varie aziende costruttrici ne decantano meraviglie. realtà è po' un ibrido come tale non del tutto convincente. Tuttavia sicuramente pratico e di facile uso. Che falsi po' lo spirito tenda fondo non ha molta importanza per il pubblico cui è diretto, un pubblico tranquillo e mente propenso all'avven-

Piuttosto, quanto concerne tende c'è da ripetere il discorso già fatto per le roulottes: i campeggi lasciano molto a desiderare. Tanto più nel tende che, essendo piazzate direttamente per risentono maggiormente delle eventuali carenze igieniche dell'impianto.

Negli ultimi tempi, però, qualcosa è mosso questo settore qualche leggero miglioramento c'è stato. Tuttavia, fino a quando livello governativo non ci si deciderà ad normativa che sia chiara, univoca e soprattutto rispettata a livello nazionale, ben difficile che la sostanza delle cose muti di molto.

Sempre proposito di tende, ovvio che si famiglia poco numerosa diventa impossibile stivare nella i familiari, l'eventuale animale domestico, la tenda, tutti gli accessori e magari anche la cucina da campo e il canotto gonfiabile. Ecco che si rende indispensabile un carrello appendice, che non richiede né targa, né assicurazione, e costa attorno alle 350-400 mila lire per una portata 340 chilogrammi, più che sufficienti ogni necessità di trasporto.

Occorre tener presente, se si hanno dietro carrelli o carrelli tenda, che l'ingombro longitudinale della macchina è dell'intera loro lunghezza compreso il timone. Quindi sorpassi, con roulotte, attenzione a non rientrare troppo presto sulla destra per chiudere malcapi- che vi segue. Con i car- questa manovra effettuata con più frequenza perché le piccole dimensioni del carrello, che quasi si e soprattutto si sente» il motore, inducono a dimenticarsi l'appendice.

Un'ultima entrando nell'uso gli «alettoni» o «spoiler» da mettere tetto quando si trascina la roulotte: servono effettivamente a migliorare l'aerodinamica della coppia auto-caravan e la spesa per il loro acquisto (sulle sessantamila) si assorbe rapidamente con il minor consumo. Una roulotte particolarmente «negata» per la penetrazione nell'aria può incrementare il sessanta per cento!

Mauro Benedetti

Accessori: alcuni utili altri solo una moda

Vivere tenda, anche se solo per pochi giorni, magari week-end, richiede comunque un certo spirito di adattamento che tutti hanno. Ed allora si assiste all'incredibile all'accessorio che rende la più affollata più scomoda minicamera con bagno incorporato quale si era pensato di fuggire.

L'accessoriomane, infatti, riuscirà dotare la propria tenda pato di brandine (prezzo sulle lire) sulle quali, per essere più comodo, disporrà pato materassini (parliamo di una tenda per due persone, sono di più moltiplicare il tutto) che gli costeranno altre quindici.

E sulle sessantamila lire. Poi mancheranno le lampade ad incandescenza o, meglio, fluorescenti ad autonomia lunghissima. Altre ventimila.

Per mangiare, poi, intero set piatti e posate in plastica oppure piatti di car- da gettare (dove?) dopo l'uso. Per questo dovrebbe un diecimila, i piatti sono di carta. Per la plastica (linea Style, esempio, veramente ottima) andiamo anche a trentamila.

E il tavolino, magari con sedie pieghevoli? Non ce lo vedete, in questa attrezzatura modello? Fanno cinquantamila il tipo economico. E qui viene il bello. Tutto questo «set da cibo» che serve senza una cucina da campo, magari con bombola di gas e barbecue incorporato? Qui i prezzi diventano astronomici, centomila si passano come niente.

peraltro u conto del totale. siamo appena agli inizi: gli spray di vario tipo contro gli insetti, le zanzariere e i frigo portatili, borse termiche e le scodelle di plastica, gli scolapiatti macchinette per caffè, i pentolini «retrattili», incastrabili gli uni negli altri via dicendo... L'elenco è infinito, «conto», alla fine, che. bella, sana, ecologica economica canza...

ma. b.

7 BELLO CARAVANS

vasta esposizione
AUTOCARAVAN e CARAVAN ELNAGH

Assortimento caravans usate con garanzia totale a partire da lire **1.500.000.**

Rateazioni sino a 48 mesi senza cambiali e con minimo anticipo.

Inoltre: tende, accessori da campeggio e ricambi per caravans.

Esposizione:
STRADA SETTIMO, 154 - Tel. 24.18.73
CORSO G. CESARE, 321 - Tel. 26.57.01

MOTONAUTICA OSTORERO
CONCESSIONARIA ESCLUSIVISTA
JOHNSON GLASTRON
PER TORINO E PROVINCIA
Corso Laghi 282 - Telef. 938138 **AVIGLIANA**

AIR-CAMPING

CON TENDE **SORO**
CAMPEGGI D'ORO

CAMPING PACK
uniche tende che si montano in 10 secondi
attrezzature complete
SORO SPORT
Corso Racconigi 197 - Tel. 383.422
ESPOSIZIONE Corso Orbassano 412 - Tel. 309.67.92

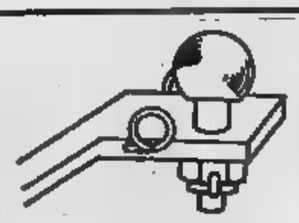

busani giovanni
corso rosselli 180
10141 torino - tel. (011) 330760

ganci traino
costruzione montaggio
per tutti i tipi di autoveicoli

l'esperienza ultra ventennale
al servizio della sicurezza

La scomparsa di Peter Sellers, attore raffinato e uomo bizzarro

La pantera non sorride più

LONDRA — L'attore inglese [illegible] nelle prime ore di stamane nell'ospedale dove era stato ricoverato d'urgenza per una crisi cardiaca. [illegible] trasportato all'ospedale Idlesex di Londra dopo che il suo cuore si era [illegible].

Vita e arte di Peter Sellers, il grande attore inglese scomparso a 55 anni, furono costellate di episodi buffi e gentili (come se dell'esistenza e del mestiere facesse un tutt'uno per il divertimento suo e del pubblico).

Ha cominciato la carriera ottenendo una parte dal produttore Roy Speer spacciandosi al telefono per un divo suo amico e incantandolo per le capacità istrioniche dimostrate a distanza. Fingeva di lagnarsi che sul suo conto se ne dicessero troppe (anche [illegible] purtroppo, soggiungeva). Si ammalava di [illegible] regolarmente durante le lune di miele con le mogli giovani. Ha [illegible] dal suicidio uno sconosciuto che stava per gettarsi da un ponte distraendolo [illegible] repertorio da guitto per un interminabile quarto d'ora.

Questo temperamento tanto bizzarro sapeva disciplinarsi a meraviglia. Non tanto nella serie [illegible] Pantera Rosa e dell'ispettore, sei film in fondo modesti che gli hanno reso miliardi [illegible] con sovrana indulgenza. Sellers è stato grande in quanto, al momento buono, [illegible] faceva la caricatura dei suoi piccoli antieroi ma ne esaltava le doti, positive e negative che fossero purché risultassero avvincenti.

Il professor Quilty che in *Lolita* seduce la minorenne con il timbro duro e suadente dell'oriundo tedesco, i tre catastrofici potenti del *Dottor Stranamore*, lo psicanalista insidioso di *Ciao Pussycat*, l'ospite indesiderato di *Hollywood Party* rientrerebbero nelle aspirazioni di qualsiasi attore. Ma anche nelle parti minori (*La signora omicidi*, l'imitazione d'un diplomatico giapponese, il critico che scrive la recensione sulla base dell'anteprima senz'accorgersi che il teatro brucia la sera della prima), imponeva la bizzarria del temperamento e l'inflessibilità del professionismo.

Se le colleghe — May Zetterling, Jean Seberg, Sophia Loren, Shirley McLaine, Claudia Cardinale, Romy Schneider tra le [illegible] — lo trovavano attraente, che dire del pubblico? Gli perdonava di scatenare nella finzione la guerra mondiale, di dilapidare un tesoro, persino di rovinare un film. Sicuro di esserne ricambiato con una interpretazione felice.

p. per.

Ha avuto 4 mogli

Nelle foto tre mogli dell'attore: Britt [illegible] (in alto), Miranda Quarry (al centro) e Lynne Frederick

Le vicende sentimentali dell'attore Peter Sellers, morto questa notte a Londra per un attacco di cuore sono [illegible] burrascose. Le sue lune di miele hanno sempre coinciso con delle crisi cardiache dalle quali però riuscito a cavarsela. La prima moglie sposa nel 1964, è l'australiana Anne Hainas, giovanissima che fuggirà poco dopo con un architetto. L'attore subisce il primo collasso. Si rimetterà dopo un [illegible]. E' la volta della svedese Britt Ekland di 15 anni più giovane. Passano due mesi e l'attore rimane vittima di un altro infarto. Nel 1967 Britt lo pianta. Sellers colleziona flirt a ripetizione: famoso quello con Liza Minnelli. Nel 1970 si risposa con Miranda Quarry, 22 anni più giovane di lui, e figliastra di un lord. Dopo quattro anni anche questa lo lascia. Nel 1977 sposa Lynne Frederick di 22 anni (Peter ne ha 52). Un mese e due giorni dopo il matrimonio subisce il terzo collasso cardiaco: riescono a salvarlo. Si arriva nel 1979; mentre lui si sente ancora male lei chiede il divorzio. Adesso l'ultimo infarto che gli è stato fatale. Ieri Lynne Frederick è giunta al capezzale dell'ex marito da Los Angeles. Ha ascoltato però soltanto le parole del portavoce dell'ospedale che ha detto: «Esiste un limite umano a ciò che i medici possono fare».

Con «Oltre il giardino» avrebbe meritato il premio di Cannes

Ultima magistrale interpretazione

Peter Sellers nella sua carriera ha conosciuto una sola delusione dal cinema. Non è stato premiato come migliore attore all'ultimo Festival di Cannes per l'impareggiabile recitazione sfoggiata in Being there. *Questo suo film postumo — che in Italia sarà lanciato con il titolo non del tutto irragionevole di* Oltre il giardino *— scatenerà un mondo di risate e metterà nell'imbarazzo gli Stati Uniti.*

L'attore vi cesella una curiosa figura di matto che tutti credono intelligente e sornione, quindi pericoloso. Chance, il protagonista che tutti chiamano Chauncey — né più né meno che un monello, ha lavorato da giardiniere nella casa d'un vecchio signore che lo manteneva senza pretendere troppo. Per Chauncey, che non sa leggere e comunicare, né amare, l'unico contatto con la vita in tanti anni è stata la televisione. Un'orgia d'immagini cancellate con il comando elettronico quando erano spiacevoli e catalogate nella memoria quando erano interessanti.

Di questa confidenza con il mezzo televisivo Chauncey si avvarrà per fare fortuna nelle circostanze più impensate. Il vecchio signore infatti è morto e l'ex giardiniere vaga senza costrutto per le vie di Washington. E' vestito in maniera impeccabile con gli abiti Anni Quaranta del benefattore, guarda con apparente ironia ma in realtà con apatia i ragazzacci negri che lo minacciano con un coltello, subisce con distacco le premure d'una signora che si trovava a bordo di un'auto che l'ha urtato.

In una società così convenzionale quale quella americana, delineata dal soggettista Jerzy Kosinski e dal regista Hal Ashby (Harold e Maude, L'ultima corvée, Shampoo) *Chauncey non può che imporsi. I suoi discorsi che arieggiano Shakespeare e riproducono l'arte del giardinaggio sono scambiati per maliziose allusioni e la famigliarità che ostenta con il presidente Usa (per lui semplicemente un caro amico di casa, cioè del piccolo schermo) desta scalpore.*

Il vecchio marito della signora, un potente che vive malatissimo in una casa-ospedale che è tuttora centro di potere, gl'insegna a fare carriera. La signora gli si offre ottenendone in cambio l'imitazione d'un bacio secondo i luoghi comuni della pubblicità televisiva di prodotti di bellezza. L'ambasciatore sovietico, la Cia, i giornali riescono a spiegarsi il fenomeno.

Peter Sellers cresce di sequenza in sequenza. Cauto e trasognato, eccolo assumere un andamento donchisciottesco che non stonerebbe in confronto ai vecchi eroi picchiatelli e positivi del cinema democratico americano, per esempio i Gary Cooper e i James Stewaert attivi nel New Deal di Frank Capra. La grazia dell'attore non conosce sbavature, i sentimenti del personaggio non scadono nella macchietta.

La figura di Chauncey (che invano s'è qualificato «gardiner», giardiniere, ottenendo di essere chiamato mr. Chance Gardiner) prende a dominare un'intera società. Senza mai alzare il tono o smuovere le braccia, Peter Sellers conferisce ulteriore dignità e gravità al povero mentecatto che è. Nel momento più sarcastico del film, il regista Ashby mostra la domestica negra del vecchio signore che condanna il razzismo dei bianchi pronti a mandare alla Casa Bianca la nullità ch'ella conosce.

Per Peter Sellers, nuovo redentore d'una terra d'imbecilli autentici, comincia il momento più difficile. Si avventura tra le onde d'un laghetto che sembrano non crescere oltre il calcagno. Poi, con un movimento timido e insieme autorevole, tasta il fondo col bastone che scompare in un gorgo. Miracolo, cammina sulle acque.

Peter Sellers volta le spalle allo schermo. Si congeda con un guizzo di fantasia. Forse gradirebbe compianti ma un sorriso.

Piero Perona

Il gioco che fa impazzire gli americani

Tre Gabor per un cubo

Gabor, la madre (con il cubo) e la figlia

Dice Zsa Zsa Gabor che «alcune delle cose più belle in America sono arrivate dall'Ungheria». Oltre che alla famiglia Gabor, si riferisce con orgoglio al Cubo di Rubik, inventato dal prof. Erno Rubik di Budapest, un puzzle destinato a diventare di moda negli Usa.

«E' una sfida, fa impazzire e ha l'effetto di una droga» *aggiunge* Zsa Zsa Gabor «e anche se non riuscirete a rimetterlo insieme, il Cubo funziona così bene che può sostituire le pillole per l'ansia. Negli ultimi due anni in Ungheria, che ha 10 milioni e mezzo di abitanti, ne sono venduti 300.000. A qualunque età si è immuni al suo fascino».

Il Cubo ha 6 lati e ogni faccia è 9 piccoli cubi di colori vivaci può essere ruotata intorno al centro. Quando è unito, ogni lato ha un colore unico e diverso. Poche rotazioni a casaccio e poi lo scopo è tentare di rimettere insieme il Cubo con i colori originali al proprio posto.

Stewart Sims, vice-presidente della società che produce il gioco, aggiunge che il Cubo è diventato una specie di «culto» per i matematici di mondo intero — alcuni riescono a venirne a capo in 5 minuti. «Ma — *dice ancora* — chiunque altro riesca a farlo in 2 ore è un genio unico. La maggior parte della gente, impazzendo come possa riesce così difficile, ci prova e ci riprova finché ci riesce».

Il prof. David Singmaster, del Department of Mathematical Sciences and Computing, Polytechnic of the South Bank, di Londra, dice che vi sono 43.252.003.274 miliardi di posizioni nel Cubo. Fa notare: «Contandone una al microsecondo, un computer impiegherebbe circa un quarto dell'età dell'universo per arrivare a questo numero. I matematici che sviluppano la "group theory", una versione astratta dell'algebra, usano il cubo come aiuto didattico per dimostrare idee come incomunicabilità, coniugazione, transitorietà, effetti a spirale, il sottogruppo commutatore, ecc.».

«La città è salva» alle 21,30 al Sempione

Un'altra sera con Bogart

Humphrey Bogart (come sempre) per l'estate cinematografica

I nuovi «belli» lanciati da Hollywood

Richard Gere e Harry Hamlin

Le altalenanti fortune cinematografiche di John Travolta lasciano ampio spazio ai nuovi «belli» di Hollywood. Tra tutti quanti il numero uno è certamente Richard Gere, la cui finora breve carriera (è soltanto al suo terzo film) lo ha già portato ai primi posti nel box office degli attori.

Dopo Yankees *— uscito anche in Italia — e* American gigolò, *Gere è adesso impegnato nel film di Martin Sherman* Bent. *Ma per il momento aspettiamo ancora* American gigolò, *dove Gere è diretto da Paul Schrader e affiancato da Lauren Hutton, è interprete di parte di un affascinante giovanotto il cui principale impegno è quello di coltivare le compagnie di ricche donne sole.*

In lista d'attesa è invece Harry Hamlin, ventinovenne ultimo marito della quarantaquattrenne Ursula Andress. Hamlin è già stato protagonista di Movie movie, *film presentato al Festival di Deauville, e si vedrà presto nella serie televisiva* Lonigan, *una manciata di telefilm che sta in questo periodo producendo la rete tv americana Nbc* (Foto Grazia Neri).

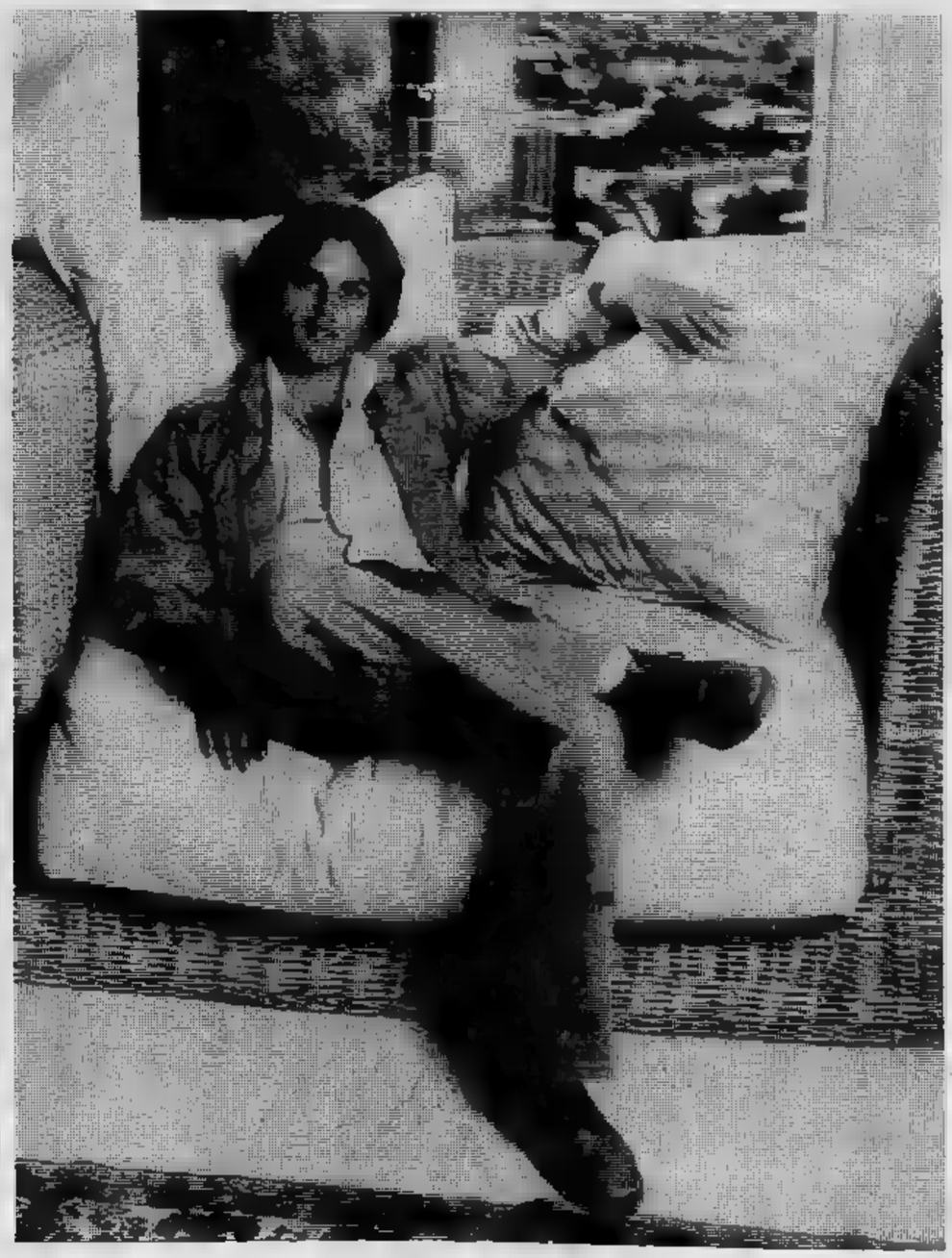

Stasera sulla Rete Due esordisce come regista di uno show pazzo

Boncompagni, il Fellini di «Superstar»

Le semplici a Gianni Boncompagni non piacciono, lui a la Rai sembrano diventati ormai la coppia fissa in cerca di nuove avventure. Prima con *Alto gradimento*, ha lanciato insieme a Renzo Arbore, trasmissione radiofonica che ha messo in crisi i presentatori tradizionali, conducendo programm- completamente inconsueto, fatto di trasi senso, di situazioni grottesche, voci fuori campo che sapevano di grugniti, ma che ha registrato uno dei più alti indici di ascolto. Poi ha condotto la prima «Hit-parade» televisiva in diretta con «Disco-ring»; ora è volta *Superstar* che andrà in onda stasera sulla Rete due 21,45.

Grande protagonista questo programma in sette puntate sarà il «rock», mudei prossimi anni che oggi ha sostituito mondo intero l'ormai defunta disco-music. *Superstar* non sarà il solito show ripreso negli stu- di via Teulada, questa vol- telecamere sono state portate in un locale Roma (il Piper ex tempio della musica beat), dove c'è pubblico vero, atmosfera inalterata, quasi un reportage. L'altra novità che Gianni Boncompagni si presenta per la prima volta nelle vesti di conduttore e di regista. Ha detto: *«E' mia prima regia, infierite»*. Il fatto di mettere le mani avanti però è più per scaramanzia che per dubbio, perché ha tutta l'aria di essere convinto quello che fa.

— Lei non è uno di quelli che trovata la strada giusta persevera in quella direzione, si direbbe che una funziona, la cede ad altri e ne cerca subito una nuova; è impegnativo buttarsi ogni volta in qualcosa diverso?

«Può darsi, preferisco il rischio novità alla noia, però poi, anche le nuove diventano vecchie allora bisogna inventarsene delle altre».

— Questa volta tenta la strada della regia, come si trova in questa veste?

«E' bello mi diverto un sacco».

— Oltre rock e all'idea del locale vero, che cosa ci propone nuovo con questo spettacolo?

«Ci saranno circa 1500 ragazzi del pubblico, alcuni verranno seguiti dalle telecamere munite di potenti teleobiettivi durante tutta la serata, senza che i soggetti ripresi se ne accorgano. Alla fine risulteranno piccole storie di protagonisti sconosciuti che, con la tecnica del montaggio elettronico, verranno inframmezzate allo spettacolo vero proprio. Io naturalmente sarò attorniato da stupende ragazze, molto più giovani di e con certa ironia e quasi frastornato da questo "finimondo rock" cercherò con grande difficoltà di spiegare di spiegarmi il fenomeno. Durante la serata, oltre quattro o cinque ospiti, ci saranno dei punti ricorrenti, per esempio uno "spazio iperrealistico" che ospiterà un cantante non più moda, tipo Sergio Bruni, che collocato nella pedana rock canterà "Il mare" in a laser fumi e poi ci saranno altre sorprese un po' grottesche, sul mio genere per intenderci. Per il debutto però avrò ospite Miguel Bosè, il bellissimo».

— Sembra che «Mamma Rai» sia piuttosto buona e che le lasci sempre carta bianca, non è un suo privilegio?

Miguel Bosè

«E' un modo di dire che la Rai soffre di elefantiasi, che la macchina burocratica blocca tutto tutti: a me non è sembrato ma non è solo fenomeno che riguarda il mio caso quello di tutti coloro che hanno voglia di fare e le idee per fare. Dopo tutto noi italiani siamo o non siamo degli improvvisatori? Progettare, costruire, mettere in opera un simile impianto poco più di due settimane sarebbe impensabile in qualunque altro paese del mondo; oltretutto con una spesa totale decisamente molto bassa».

— Arbore Boncompagni si dimostrati coppia vincente, e poi si sono separati, perché?

«Con Arbore continuo a fare radio, lui in questo periodo girando un film, *poi l'ho già detto, sempre insieme diventerebbe una noia»*.

— Dopo la regia televisiva tenterà anche quella cinema?

«Mai. E' un modo di girare troppo lento, bisogna aspettare dei giorni prima di finire scena, non ho pazienza di aspettare».

— Un sogno da realizzare nel lavoro?

«Nessuno»

— E nella vita privata?

«Beh, li moltissimi, ma sono privati».

— Nelle trasmissioni da lei condotte emergono sempre nuovi artisti, anche questa volta lancerà qualche nuova stella?

«Il tipo di spettacolo lo prevede, lancio Boncompagni come regista».

— Un suo collega che stima?

«Regista?».

sente già calato nella nuova veste, intendevamo presentatore.

«Non saprei... lavoro da 10 anni con Arbore, forse piace solo lui».

— Ama il successo per se stesso o anche come fonte denaro?

«Il denaro si tramuta spesso in tasse, preferisco averne poco».

— E le donne che rappresentano per lei?

«Quello che rappresentano gli uomini per le donne».

— Se non facesse questo mestiere cos'altro farebbe?

«Altre cose purché mi divertano».

— Oggi si sente attore, regista, presentatore che cosa?

«Non lo so, forse si: truffatore».

Laura Gabbiano

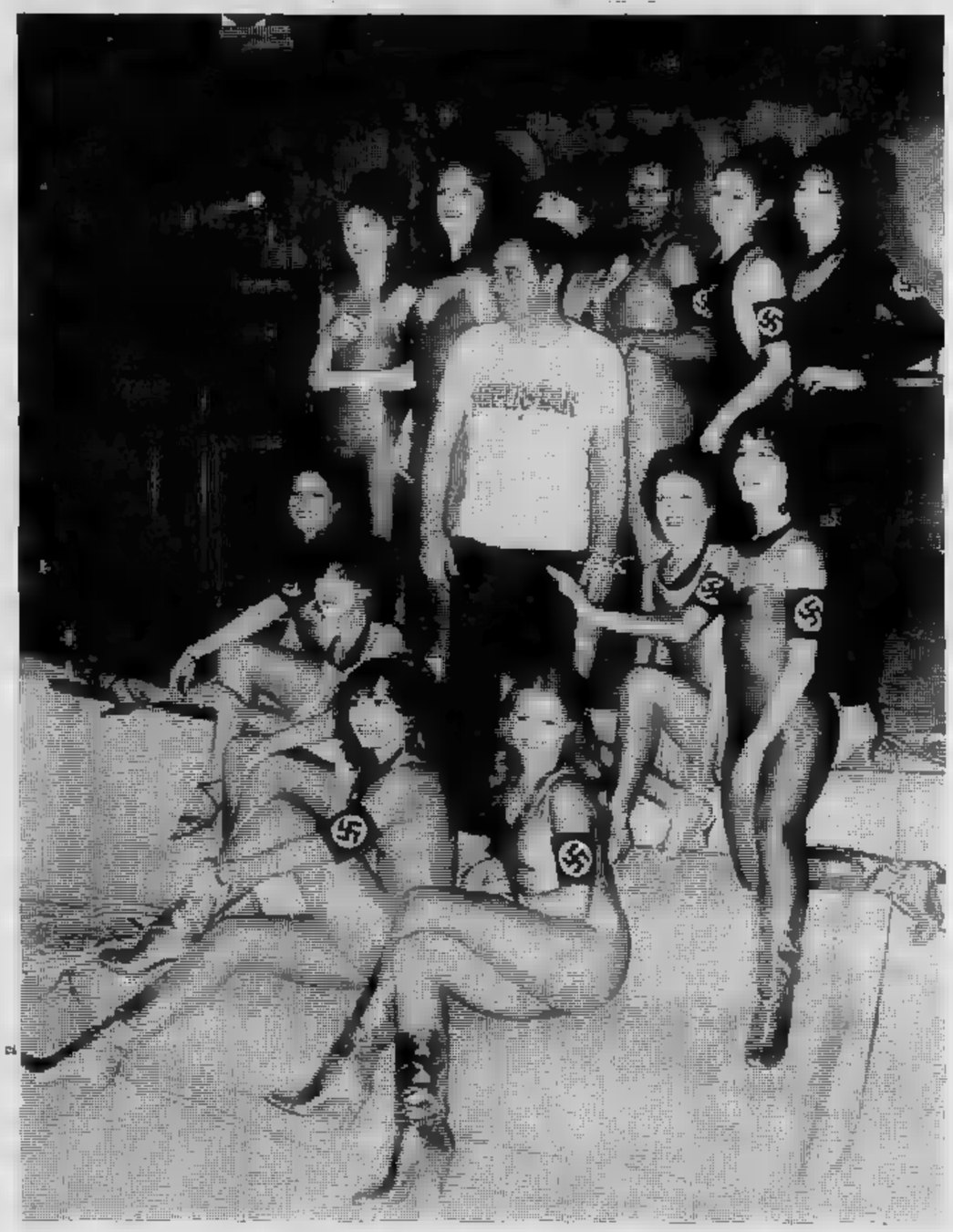

«Serenata», «Bulgaria» e «La vie parisienne» stasera al Rignon

Ritorna il balletto con il Teatro Regio

TV NAZIONALE

Rete uno

13 — **Un concerto per domani,** [illegible] Luigi Fait con la partecipazione [illegible] Gino Negri. Musiche di Jean-Baptiste **Loeillet**; Antonio **Vivaldi**, Carl Philipp Emanuel [illegible] (c)
13,30 **Telegiornale - Oggi [illegible] Parlamento** (c)
17 — **Il grande [illegible] di Balzac,** sceneggiato, [illegible] Beata Tyszkiewicz [illegible] Pierre Meyrand. Sceneggiatura di Jerzy Stefan Satawinski. Regia di Wojciech Solarz (terza parte), (replica) (c)
17,55 **La grande parata,** rassegna di cartoni animati, [illegible] cura di Annalena Barboni (c)
FILM 18,15 **Fresco, fresco,** una proposta per l'estate, di Corrado Biggi, a cura di Dante Fasciolo. In studio Cinzia De Carolis, Marco Columbro, Gigi Marziali, Patricia Pilchard [illegible] Mario Pagano. Scene di Dino Pozzi. Regia di Luigi Turolla. - **Wattoo, Wattoo,** cartone animato. - **Woobinda: Il campione,** telefilm, con Don Pascoe, Lutz Hochstraste, Bindi Williams [illegible] Sonia Hofmann. - **Heidi: Una compagnia gradita,** cartoni animati (c)
19,45 [illegible] **del giorno dopo,** a cura di Giorgio Ponti, con la collaborazione [illegible] Flora Favilla e Diana De Feo (c)
20 — **Telegiornale**
20,40 **Variety,** un mondo di spettacolo, proposto da Paolo Giaccio [illegible] Guido Sacerdote (c)
21,45 **Speciale TG 1,** a cura [illegible] Arrigo Petacco (c)
22,35 **Jazzconcerto,** a cura [illegible] Romano Del Forno. [illegible] [illegible] **e Herbie Hancock** (seconda parte) (c)
23,05 **Telegiornale - Oggi [illegible] Parlamento** (c).

Rete due

13.15 **Jazz Estate:** Dave Brubeck alla Simphony Hall, spettacolo musicale. [illegible] pianista americano Dave Brubeck ha suonato per diverso tempo con [illegible] sassofonista contralto Paul Desmond. Brubeck eseguirà anche «Take Five»
13,50 In intervisione-eurovisione [illegible] Mosca (Urss): **Giochi della XXII Olimpiade.** Dopo la differita con le gare del giorno precedente (scherma, tiro, ginnastica, pallacanestro) il programma in diretta è molto nutrito [illegible] si apre con la finale per [illegible] combinata della ginnastica maschile e femminile. Seguono [illegible] prove di atletica (20 km di marcia, finale del lancio del peso, eliminatorie dei 100, 800 e 10.000 metri maschili [illegible] due prove del pentathlon) (c)
19,45 **TG 2 Studio aperto**
FILM 20,40 **L'ispettore Derrick: Delitto sul Trans Eu- [illegible] Express,** telefilm, con Horst Tappert, Fritz Wepper, Gerhard Bormann, Alwy Becker, Harry Meyen. Regia di Zbyneck Brynych. Sul TTE giunto a Monaco, la polizia scopre [illegible] cadavere [illegible] un giovane, [illegible] documenti, bagagli [illegible] con [illegible] tasche completamente vuote. Però l'ispettore Derrick riconosce in lui un amico col quale... (c)
21,45 **Superstar,** programma di musica, [illegible] cura di Gianni Boncompagni. A questo primo numero intervengono i Rockets, Loredana Berté, Pino Daniele, Little Tony, i Krisma, Miguel Bosè e i New Trolls (c)
22,45 **Quasi un uomo,** sceneggiato, con Le Var Burton e Madge Sinclair. Regia di Stan Lathan (c)
23,25 **TG 2** [illegible] [illegible] corso della trasmissione: **Giochi** [illegible] **XXII Olimpiade** (riepilogo) (c).

Rete tre

18,50 [illegible] **sera parliamo di...** [illegible] Sara Tafuri (c)
19 — TG 3
19,15 **TV 3 Regioni** (Cultura, spettacolo, avvenimenti, costume): **Alice nel paese dello sport** (c)
19,45 [illegible] **olimpici** (c)
20 — **Educazione [illegible] regioni:** [illegible] **e territorio. Picciotti e bambini,** un programma [illegible] cura di Mauro Gobbini e Franco Garzia (replica) (c)
20,30 **Primati olimpici** (c) - **Questa sera parla- [illegible] di...** (c)
20,40 **Che musica è?,** [illegible] Teo Usuelli, a cura [illegible] Vittorio Olivari con Sylvano Bussotti [illegible] la partecipazione dell' Associazione Nazionale Musiche «Spettro Sonoro». Direttore **Luca Pfaff.** Presenta Benedetta Cafiero. Regia [illegible] Tonino Del Colle (terza puntata) (c)
21,40 **TG [illegible] Settimanale,** servizi, inchieste, dibattiti, interviste: tutto sulle realtà regionali (c)
22,10 **TG 3**
22,25 [illegible] **olimpici** (replica) (c)
22,35 **TG 3 Lo sport - Edizione per le Olimpiadi**

TV ESTERE

Svizzera

13,25 **Olimpiadi: Ginnastica, Atletica** (c)
20,30 **Telegiornale - Documentario** (c)
21,10 **Il Regionale - Telegiornale** (c)
FILM 21,45 **«La morte ha viaggiato [illegible] [illegible]** (Dramm., [illegible], '57), con A. Nazzari, L. Alfonsi. Regia di M. Baldi — *Un camionista, stanco del suo lavoro, vorrebbe acquistare un distributore di benzina, posto in mezzo ad una regione...* (c)
23,10 **Oggi ai [illegible] olimpici - TG** (c)

Capodistria

13,25 **Olimpiadi: Ginnastica, Pallamano, Atletica** (c)
19,50 **L'angolino dei ragazzi** (c)
20,15 [illegible] **d'incontro - Cartoons - [illegible] oggi** (c)
FILM 21 — **«Una forca per due»** (Giallo, Inghilterra, '64), con G. Merrit, J. Merrow. Regia di G. Hessler — *Raymond ha sposato Helen per interesse, ma la donna lo tiranneggia. L'arrivo [illegible] Parigi di Alice, graziosa nipote di Helen, e del segretario di costei, acuisce...*
22,30 **Olimpiadi: Ginnastica, Pugilato, Pallacanestro** (c)

Montecarlo

16,45 **Montecarlo news** (c)
FILM 17 — **Telefilm.** Serie «Il fantastico mondo di Mr. Monroe» (c)
17,30 **Parliamo e** [illegible] (c)
18 — **Cartoni animati** (c)
18,10 **Un peu d'amour, [illegible] [illegible] beaucoup de musique** (c)
FILM 18,15 **Telefilm.** Serie «Lucy e gli altri» (c)
19,45 [illegible] (c)
20 — **Il buggzzum,** quiz (c)
FILM 20,30 **Telefilm.** Serie «Palcoscenico» (c)
FILM 21,35 **«La vittima designata»** (Giallo, Italia, '71), con T. Milian. Regia [illegible] M. Lucidi — *Sposando la ricca Luisa, Stefano, oscuro disegnatore, si è assicurato un'esistenza tranquilla e agiata. Innamoratosi...* (c)
23,15 **Oroscopo [illegible]** (c)
23,20 [illegible] (c)
23,35 **Chrono. [illegible] automobilistica** (c)
0,05 **Tutti [illegible] parlano,** con Ettore Della Giovanna (c)

IL MEGLIO ALLA RADIO

UNO (FM 92,1)

13,15 **Ho...tlanta musica.** Quotidiano musicale coordinato da Fabio Brasile [illegible] Renato Marengo
15,03 Barbara Marchand presenta **Rally.** Selezione di regolarità, ritmo e gradimento per la vostra discoteca
15,30 **Errepiuno-Estate.** Incontri radiofonici pomeridiani. Oggi «noi [illegible] la [illegible]
16,30 **Le stanze della memo- [illegible]** di Arturo Morfino. Costruzioni [illegible]
17 — **Patchwork.** Varie comunicazioni per il pubblico giovane fra musica, cronaca [illegible] spettacolo con qualche delizia. Oggi [illegible] **rogo... al rogo...**
18,35 **Gli introvabili.** Esposizione [illegible] rarità musicali vecchie [illegible] nuove. Pre- [illegible] Manuel Insolera
19,20 [illegible] **Pazzariello** folle, pazza, ironica scorribanda tra situazioni, personaggi, canzoni. Programma [illegible] Enzo Purcaro e Wolfango Vaccaro
19,55 Palcoscenico [illegible] sorri- [illegible] **il parafulmine.** Due tempi di Giuseppe Cassieri, con Gastone Moschin, Marina Berti, Pina Cei. Regia di Marco Parodi
21,30 **Cab-music.** Dal Gatto Nero a Time Square. Programma di Adriana Parrella
21,55 [illegible] **Contro...** Un Personaggio al microfono con Massimo Bassoli e Luciano Alto

DUE (FM 95,6)

15 — Carlotta Barilli presen- [illegible] **Tempo** [illegible] Un confronto in [illegible] fra generazioni: Roman Vlad (padre), Alessio Vlad (figlio)
15,45 **I racconti della [illegible] sta** «Il Corsaro Nero» di Emilio Salgari [illegible] neggiato da Enzo Man- [illegible]
16,45 **Dannati** [illegible] Varietà sulfureo di Guido Clericetti [illegible] [illegible] Palmer
18,32 **Da Mosca i Giochi della XXII Olimpiade**
20,10 **D.J. Special.** [illegible] [illegible] origine controllata presentati da Massimo Catalano
20,30 [illegible] d'estate **L'opera italiana dell'800: [illegible] tano Donizetti**

TRE (FM 98,2)

13 — **Pomeriggio musicale.** Notizie, incontri, concerti e dischi nuovi. Al microfono Paolo Donati
15,15 **Rassegne [illegible]** Radici [illegible] una rivolta: [illegible] comunità nera di Miami
15,30 [illegible] [illegible] **discorso** [illegible] Massimo Villa presenta: Rolling Stones
17 — **Cammina, cammina...** Viaggio attraverso le fiabe popolari italiane
17,30 **Spazio Tre.** Musica e attualità culturali presentate da Antonio Gnoli
21 — **Torvaldo [illegible] Dorliska.** Opera in due atti [illegible] Cesare Sterbini. Musica [illegible] Gioacchino Rossini

TV REGIONALI

Radio Tele Aosta Canale 33-35

FILM 12,30 Film: **«Cyrano e D'Artagnan»** (avv. '63)
FILM 14,30 Telefilm: **«Simon Templar»**
FILM 15,30 Telefilm: **«Palcoscenico»**
FILM 16,30 Telefilm: **«Mr. Monroe»**
17 — Cartoons: **«Godzilla»**
17,30 [illegible] **confini dell'irealtà.** Astrologia. Conduce il prof. Regaldo del Centro Nettuniano di Torino
18 — **Express.** Musicale
18,30 **Speciale casa**
19 — **Sport.** Servizi speciali
19,30 Disegni animati: **«Charlotte»**
FILM 20 — Telefilm: **«Simon Templar»**
FILM 21 — Film: **«L'uomo dal lungo fucile»** western, '68)
FILM 22,30 Film: **«Agente Ted Ross - Rapporto segreto»** (drammatico, '64)

Teleradio city (Al) Canale 44-47

9 — **Mattinata allo studio 2**
FILM 10 — Telefilm: **«A Sud del Tropici»**
12 — Disegni animati: **«Tre contro tutti»**
12,30 **Tv flash**
FILM 12,45 **Film**
FILM 14,30 **Cordialmente - Film**
FILM 16 — Telefilm: **«Ricercato vivo o morto»**
16,30 Disegni animati: **«Tre contro tutti»**
17 — [illegible] **a girandola**
17,30 Telefilm: **«Ricercato vivo o morto»**
18 — **33 giri live**
18,30 Disegni animati: **«Don Chuck [illegible]**
19 — **Tv flash**
19,15 [illegible] **X.** Gioco
19,45 Disegni animati: **«Don Chuck il castoro»**
FILM 20,15 Telefilm: **«The Monkees»**
FILM 20,45 Telefilm della serie **«Rubino»**
21,15 **Colpo di vento**
FILM 24 — **Film**

Videovercelli Canale 37-60

FILM 18,15 Film: **«Quando la verità [illegible]**
19,45 **Videovercelli notizie**
20 — **Videovercelli sport**
FILM 20,30 **Telefilm**
FILM 21,30 **Film**
FILM 23 — Film: **«Storia di una monaca [illegible] clausura»** (dramm. '74)

Telecupole Canale 57

FILM 12,30 **Film**
14,15 **Telecupole ragazzi.** Disegni animati: **«Jabberjaw»**
FILM 14,45 [illegible]
FILM 17,30 **Film**
FILM 19 — **Telecupole ragazzi.** Telefilm: **«La grande pallina blu»**
19,45 **Il gazzettino**
20,10 **Volare**
20,45 **Spazio 40**
21,30 **Musica, musica**
23,45 **Il gazzettino** (r)
FILM 24 — **Film**

STP (Casale-Vc) Canale 50

FILM 12 — 14,30 Film: **«Il peccato degli anni verdi»** (commedia, '61)
13,20 **Lettere alla cartomante**
FILM 13,30 Telefilm: **«Simon Templar»**
FILM 20 — Telefilm: [illegible] **Templar»**
21 — **Speciale padano**
FILM 21,30 **Telefilm**
22 — **Le [illegible] [illegible] [illegible]** Cartomanzia
[illegible] — **Telenotte**
FILM 23,15 Film: **«Il colore [illegible] pelle»** (dramm. '59)
0,30 **Buonanotte con...**

TV PRIVATE

La redazione non garantisce l'esattezza dei programmi in quanto soggetti a possibili variazioni

Telestudio T. — Canali 24-45-47

14,30 **D come** (c)
15,30 **Pomeriggio con** (c)
FILM 15,45 **Selvaggio West,** telefilm (c)
FILM 16,45 **Telefilm** (c)
17,30 **Ciao Frankenstein jr. e gli Impossibili,** cartoni animati (c)
18 — **Shazzan,** cartoni animati (c)
18,30 **Speciale** (c)
19 — **musicali** (c)
19,30 **Risparmiare riscaldamento** (c)
19,45 **Notiziario** (c)
20 — **Buonanotte con Godzilla,** cartoni animati (c)
20,40 **Cronaca dell'incontro di pugilato: San - Lopez,** valore per il titolo mondiale dei pesi superpiuma (c)
FILM 22,15 **Charlie's Angels,** telefilm (c)
FILM 23,30 **38,** di Charles Gerard, con Robert Hossein, Claudine Coster. Poliziesco 1967 — *Alle prese con una banda dalle mille ramificazioni, un tenente della Squa- Omicidi si scontra con la corruzione flagrante alte sfere della polizia parigina* (c)
FILM 1,30 **biblioteca,** telefilm (c)

Rete Manila 1 — Canale 44

15 — **Tanta voglia di estate** (c)
FILM 16 — **L'angelo azzurro,** di Josef von Sternberg, con Marlene Dietrich, Emil Jannings. Drammatico
17,30 **voglia di** (c)
FILM 19,30 **Breezy,** Clint Eastwood, con William Holden, Kay Lorenz. Commedia sentimentale 1973 — *Agente immobiliare po' avanti con gli anni si innamora, corrisposto, della hippie che dopo avergli chiesto un passaggio si è installata a sua. La paura sbagliare lo induce però a lasciarla, pentendosene subito dopo* (c)
FILM 21,30 **Quel motel alla palude,** Tobe Hooper, con Stuart Whitman, Mel Ferrer, Neville Brand. Horror 1976 — *Pazzo omicida, proprietario di un cadente motel, uccidere i clienti e darne in pasto i resti coccodrillo suo fedele amico* (c)
FILM 23,30 **sabbia,** Hiroshi Teshigahara, con Eiji Ohada. Drammatico 1968 — *Nel deserto c'è una vedova che vive in fossa scavata nella sabbia. Un etnolo- vi resta intrappolato, vorrebbe uscirne, comincia a innamorarsi donna*

Tele Subalpina — Canale 46

FILM 17,30 **L'ultima caccia,** drammatico
FILM 19,10 **Gli intrepidi,** di Raoul De Anda; con Luis Aguilar, Christiane Martell. Avventuroso 1962 — *Due avventurieri debbono trasportare mille cavalli al rifugio segreto di Pancho evitando le continue imboscate dei soldati regolari*
20,20 **Documentario**
FILM 20,40 **I capitani,** di Rudolph Maté, con Charlton Heston, Donna Reed, Fred Mac Murray. Western 1956 — *Louisiana, 1803: due ufficiali americani sono incaricati di esplorare la nuova nazione che il governo ha appena acquistato dalla Francia. Li scorta una principessa indiana spinta dall'amore per uno di loro*
FILM 22,15 **In sella figlio ...,** Tonino Ricci, con Mark Damon, Rosalba Neri. Western 1972 — *Tre pistoleri una giocatrice professionista accettano l'offerta di uno strano cantastorie messicano, si uniscono cercano di rubare il favoloso tesoro del governatore messicano* (c)

G. R. P. — Canali 42-66

14 — **Listino prezzi della Borsa Valori** (c)
FILM 14,15 **Gengis Kan,** di Lou Salvador, con Manuel Conde, Elvira Reyes. Avventuroso 1952 — *Giovanissimo guerriero autonominatosi dei mongoli guida la rivolta popolare con- un ministro traditore*
FILM 15,55 **speciale Hunter: Immagini,** telefilm
16,55 **Grp flash** (c)
17 — **Siamo a...,** quiz (c)
17,15 **pinzellacchere,** programma per i più piccoli e cura Franco Mello (c)
FILM 18,10 **I premi Nobel,** telefilm (c)
18,40 **Astroganga: I Ganga,** cartoni animati (c)
19,15 **Grp flash** - Almanacco storico (c)
19,40 **Sabra,** minoranze etniche del Piemonte e della Val d'Aosta (c)
20,15 **L'oggetto** quiz (c)
20,30 **Calcio brasiliano:** cronaca dell'incontro Fulminense - Vasco De Gama (c)
FILM 21,30 **Claire,** telefilm
FILM 22,30 **dorme,** di Fritz Lang, con Dana Andrews, Rhonda Fleming, Ida Lupino, George Sanders. 1956 — *Alla morte proprietario di un quotidiano suo figlio, indeciso chi nominare direttore, decide di affidare la carica a chi, fra i tre candidati, riuscirà ad individuare il misterioso assassino di una donna che la polizia non riesce trovare da settimane*
24 — **Grp flash** (c)
FILM 0,15 **Nessun più grande,** di Masaki Kobayashi, con Tatsuia Drammatico 1961 — *Convinto pacifista per non andare sotto le armi (la guerra imminente) diventa direttore del personale una miniera. La permissività, la sua generosità lo spirito democratico che lo pervade, dapprima gli originano una certa popolarità, al primo incidente gli si ritorcono tragicamente contro*
0,50 **giornali di Oggi** (c)
FILM 2 — **La bisarca,** commedia (c)
FILM 3,30 **castello Norimberga,** Mario Bava, Joseph Cotten, Sommer, Girotti. Horror 1972 (c)
5 — **Batouk, muore,** documentario (c)

Tele Torino Int. — Canali 61-50-32

13 — **e i cavalieri rotonda,** cartoni animati (c)
FILM 13,30 **Colditz: La fuga,** telefilm. Prima parte (c)
FILM 15 — **perduta,** di Pietro Germi, con Carla Del Poggio, Massimo Girotti, Jacques Sernais. Dramma criminale — *Questurino sospetta che lo scapestrato fratello della sua fidanzata sia un rapinatore un assassino, ma si dibatte, indeciso se arrestarlo o meno*
FILM 16,30 **Guglielmo Tell,** telefilm
FILM 17 — **Il amante un bandito,** con Barbara Stanwyck, Barry Sullivan, Scott Brady. Western 1955 — *Giustiziere infiltratosi nella banda di Butch Cassidy tenta di rubare al pistolero Sountance Kid il posto luogotenente nonché la donna scatenando una guerra di fazioni all'interno stesso della gang*
18,30 **e i cavalieri rotonda,** cartoni animati (c)
19 — **Programma musicale** (c)
19,50 **Informasera,** giornale televisivo (c)
FILM 20 — **Police Surgeon: ritorno,** telefilm (c)
FILM 20,30 **Colditz: La fuga,** telefilm. Seconda parte (c)
FILM 21,30 **i gangsters mangiano lenticchie,** Jacques Besnard, con Michel Serrault, Rosy Varte, Michel Galabru, Paul e Jacques Prébost. Commedia 1973 — *Marito e moglie baristi scoprono che della loro ingenuità il caffè che gestiscono si è trasformato in un centro per spaccio di stupefacenti cercano con sistemi paradossali di liberarsi delle due bande che con le minacce vorrebbero costringerli a continuare a smerciare eroina*
23,15 **Informasera** (c)
23,30 **Speciale ore undici** (c)
FILM 24 — **La madama,** di Duccio Tessari, con Christian Sica, Ines Pellegrini, Oreste Lionello, Ettore Manni. Commedia 1975 — *Entrato in Polizia solo grazie alle molte raccomandazioni, uno scanzonato commissario dongiovanni, rivaleggiando con I Carabinieri indaga in modo originalissimo sull'assassinio di un boss della* (c)

Tele Vox — Canale 28,5

18 — **Dialogo i telespettatori,** filo diretto con Matilde Di Pietrantonio
19 — **Giochi premi**
FILM 20 — **Buckaroo, il fucile che perdona,** western
FILM 21,30 **Alle del mattino è tornato ordine,** di Kurt Hoffman, con Werner Hinz, Peter Arens. Commedia 1970 — *Vivacissime imprese di bambino terribile circondato da una miriade di parenti sbalorditi e preoccupati*

Videogruppo — Canale 52

FILM 13 — **Film**
15 — **Guida alla sopravvivenza** (c)
FILM 15,30 **Monty Nash,** telefilm (c)
FILM 16 — **Film**
FILM 18 — **George,** telefilm (c)
18,30 **Speciale casa** (c)
19 — **Il Insegnato campioni** (c)
19,45 **Videonotizie**
20 — **Claudius,** sceneggiato
FILM 21 — **Continuavano Er Più, Er Me-** di Giuseppe Orlandini, con Franco Franchi, Ciccio Ingrassia. Comico 1972 — *Un ladruncolo appena uscito di prigione ed nobile decaduto in cerca di quattrini si associano per una serie di disastrose imprese criminose: dalla vendita un falso Stradivario, al furto di una preziosissima collana* (c)
— **Attualità** (c)
23,15
23,35 **Playboy festival,** spogliarello, musica e cabaret (c)
FILM 0,40

Tele Europa 3 — Canale

FILM 13,20 **I contro Terra,** fantavventuroso (c)
15 — **Disco over** (c)
15,45 **Speciale** (c)
FILM 16,15 **La meravigliosa illusione,** di Charles Lamont, con Buster Keaton, Jack Oakie, Peggy Ryan. Fantastico — *Illusionista morto da diciotto anni ottiene permesso di tornare per settimana sulla Terra allo scopo di ridare un po' di gioia di vive- alla figlia costretta passare i suoi giorni accanto al vecchio e austero nonno*
17,15 **Charlotte: Detesto i nobili,** cartoni animati (c)
18,15 (c)
FILM 19,15 **Sky Boy: ragazza viziata,** telefilm (c)
19,45 **Europa informa,** a cura dell'Agp (c)
FILM 20 — **Le di Lassie: Finalmente casa,** telefilm (c)
FILM 20,30 **Tecnica per un massacro,** di Robert White, con German Cobos, Franco Ressel. Spionaggio 1967 — *Agente segreto a Istanbul cerca di scoprire la causa degli innumerevoli sabotaggi che negli ultimi tempi qualcuno ha operato ai danni di aerei appartenenti alle nazioni della Nato* (c)
FILM 22 — **Dottor Kildare: Un caso interessante,** telefilm (c)
FILM — **Il in pantofole,** telefilm (c)
FILM 23,30 **Soledad, chi può condannarla?,** di Mario Camus, Sara Montell. Drammatico 1972 — *Da suora sarta, cantautrice a imputata di omicidio, l'odissea di una donna traumatizzata da una violenza e dalla mancata maternità* (c)

I CINEMA DI TORINO

CRITICA		PUBBLICO	
Capolavoro	●●●●●	Eccezionale	OOOOO
Ottimo	●●●●	Successo	OOOO
Favorevole	●●●	Consensi	OOO
Discusso	●●	Discordi	OO
Mediocre	●	Scarso	O

Riduzioni ad associazioni convenzionate con l'Agis: Arco, Milano, Orfeo, Erba, Regina, Zeta.

cinema prime visioni

AMBRA
v. C. Salute 77
Tel. 297.197
erotic love (regista ed interpreti non comunicati) — Il sentimento risolto in una scorpacciata di sesso, la ennesima avventura eccitante per maggiorenni. Viet. 18.
Orario: Ap. ore 16; ultimo 22,30. ★ **Commedia erotica**
PRIMA VISIONE non recensita
Ingresso L. 2500

AMBROSIO
c. Vitt. Eman. 52
Tel. 547.007
Il piccolo grande uomo, di Arthur Penn, con Dustin Hoffman, Faye Dunaway (Usa - Colori) — Romanzesca vita d'un grande capo pellerossa. Dall'omonimo romanzo di Thomas Berger. Non viet.
Orario: 14,30; 17; 19,30; 22,20 ★ **Western**
RIEDIZIONE (1972)
Ingresso L. 2000

ARCO-INC
c. Pr. Oddone 31
Tel. 484.621
Chinatown, di Roman Polanski, con Jack Nicholson, Faye Dunaway (Usa - Colori) — Detective viene coinvolto in un'inquietante vicenda, brutale e romantica insieme, nella Los Angeles Anni 30.
Orario: 15; 16,50; 18,40; 20,30; 22,25. Non viet. ★ **Drammatico**
RIEDIZIONE (1974)
Ingresso L.

ARISTON
v. Lagrange 21
Tel. 546.147
Di segno sei?, di Sergio Corbucci (Italia - Colori) — 4 episodi: «Il cambiamento», P. Villaggio; «Voglio danzar con te», A. Celentano, M. Melato; «Il pendolare», R. Pozzetto, G. Baili; «Il gorilla», A. Sordi. Viet. 14.
Orario: 14,40; 17,20; 19,50; 22,20 ★ **Commedia in 4 episodi**
Ingresso L. 3000

ARLECCHINO
c. Sommeiller 22
Tel. 587.190
CHIUSO PER FERIE
Riapre il 14 agosto con film da stabilire

ARTISTI
EROTIC Center
v. Artisti
Tel. 891.374
La bestia nello spazio, di Al Bradley, con Vassilli Karis, Roberto Hundar, Maria D'Alessandro, Venantino Venantini (Italia - Colori) — Bella, non soddisfatta delle avventure terrestri, cerca nello spazio sensazioni.
Orario: 15; 16,30; 18; 19,30; 21; 22,30. Viet. 18. ★ **Fanta-sexy**
non recensita
Ingresso L. 2500

ASTOR
v. Viotti 8
Tel. 519.516
CHIUSO PER FERIE
Riapre il 9 agosto con **A qualcuno piace caldo**, con Marilyn Monroe, Tony Curtis, Jack L.

AUGUSTUS
p. C.L.N. 248
Tel. 530.714
CHIUSO PER FERIE
Riapre il agosto con film da stabilire.

CAPITOL
v. S. Dalmazzo 24
Tel. 540.605
CHIUSO PER FERIE
Riapre il agosto con **La tua vita per mio figlio**, con Marola.

CENTRALE d'Essai
v. C. Alberto 27
Tel. 540.110
CHIUSO PER FERIE
Riapre il 9 agosto **Io e Annie**, di Woody Allen.

COLOSSEO
v. M. Cristina 73
Tel. 651.034
CHIUSO PER FERIE

CRISTALLO
v. Goito 5
Tel. 650.71.00
CHIUSO PER FERIE
Riapre il 14 agosto con film da stabilire

DORIA
v. Gramsci
Tel. 542.422
CHIUSO PER
Riapre il 23 agosto con **Pastasciutta a colazione**, regista e interprete Anne Bancroft.

GIOIELLO
v. C. Colombo 31
Tel. 500.760
Tutto quello che avreste voluto sapere sul sesso ma non avete mai osato chiedere, di W. Allen, con W. Allen, L. Redgrave, B. Reynolds (Usa - Colori) — Sette episodi su vari problemi sessuali visti ironicamente. Viet. 18.
Orario: 14,30; 16,30; 18,30; 20,30; 22,30. **Commedia satirica**
RIEDIZIONE (1972)
Ingresso

IDEAL
c. Beccaria
Tel. 541.523
CHIUSO PER FERIE
Riapre il 2 agosto film da stabilire.

LILLIPUT
v. XX Sett. 15 bis
Tel. 537.100
CHIUSO PER FERIE
Riapre in agosto con il **Contamination.**

LUX
gall. S. Federico
Tel. 541.283
CHIUSO PER FERIE
Riapre il agosto con **Squadra volante**, con Tomas Milian.

METROPOL
v. Pr. Tommaso
Tel. 650.54.70
CHIUSO PER FERIE

MILANO LUCE ROSSA
v. Milano
Tel. 530.255
Blue porno college, Finn Karlsson, con Ole Soltoft, Sigrid Horne Ra-, Lone Heimer (Svezia - Colori) — Gli istinti sessuali esplodono in forme deviate di perversione in collegio femminile
Orario: ap. ore 10, ultimo 22,30; Viet. 18. ★ **Commedia erotica**
PRIMA VISIONE non recensita
Ingresso L. 2500

NAZIONALE
v. Pomba 7
Tel. 518
CHIUSO PER FERIE
Riapre il agosto con **Macabro.**

OLIMPIA
v. Arsenale 31
Tel. 532.448
Il gatto a code, di Dario Argento, con James Franciscus, Catherine Spaak, Tino Carraro (Italia - Colori) — A Torino, nonno e nipotina, protagonisti di una vicenda di straordinaria suspense
Orario: 15,45; 18; 20,15; 22,30 Viet. 14. ★ **Giallo**
RIEDIZIONE (1971)
Ingresso L. 3000

ORFEO
p. Carlina
Tel. 518.114
Quella superporno di mia figlia, di Jurgen Enz, con Sonja Engels, Yvonne Marriot, Patrick Donovan, Horst Sieger (Germania - Colori) — Padre orgoglioso delle bellezze di sua figlia, racconta le sue eccitanti avventure.
Orario: ap. ore 15; ultimo 22,30. V. 18. ★ **Commedia erotica**
VISIONE non recensita
Ingresso L. 2500

PRINCIPE
v. Princ. d'Acaja 45
Tel. 760.951
Sensual excitation, di Russel Vincente, con Ricky Colbar, René Dark, Susan Wards (Usa - Colori) — Sempre nuovi modi ed originali contorsioni per raggiungere una folgorante eccitazione sessuale. Viet. 18.
Orario: Ap. ore 15; ultimo 22,30. ★ **Commedia erotica**
non recensita
Ingresso L. 2500

REPOSI
v. XX Settembre
Tel. 531.400
CHIUSO PER FERIE
Riapre in agosto con **Siamo fatti così** al

ROMANO
Galleria Subalpina
Tel. 510.145
CHIUSO PER FERIE
Riapre il 29 agosto **Dossier** di Michel Deville, con Anna Prucnal.

STUDIO RITZ
v. Acqui 2
Tel. 830.521
CHIUSO PER FERIE
Riapre il 22 agosto con Lulù di Borowczyk.

TORINO
v. Buozzi 6
Tel. 530.353
La mogliettina porno, Alberto Solari, con Bastiano Prince, Jan Ricci, Ornella Moretti, Gianni Moser (Italia - Colori) — Consorte disinibita delizia il focoso marito con innumerevoli sorprese erotiche.
Orario: 14,30; 16; 17,45; 19,10; 20,50; 22,30. Viet. **Erotico**
non recensita
Ingresso L. 2500

VITTORIA
Roma 336
Tel. 561.789
CHIUSO PER FERIE
Riapre il agosto con **Attacco piattaforma Jennifer**, Roger Moore.

proseguimenti prime visioni

ACAPULCO
v. Donizetti 6
Tel. 651.264
CHIUSO PER FERIE

ALEXANDRA
v. Secchi 18
Tel. 511.293
erotica piacere, di Pierre Claude Garnier, con Christian Chevreuse, Jean Luisi, Anna Gladysey (Francia - Colori) — Super eccitanti rapporti erotici di una giovane sempre in preda al desiderio. 18.
Or.: 14,05; 15,45; 17,25; 19,05; 20,45; 22,30. **Commedia erotica**
non recensita
Ingresso L. 1200

APOLLO
lg. Giachino 91
Tel. 215.685
CHIUSO PER FERIE

ELISEO
piazza Sabotino
Tel. 335.98.15
Sunburn, bruciato dal sole, di Richard C. Serafian; con Farrah Fawcett-Majors, Charles Grodin, Joan Collins (Usa - Colori) — Investigatore e bella modella indagano su incidente d'auto per conto compagnia assicurativa.
Orario: 20,30; 22,30. ★ **Avventuroso**
Critica
Pubblico
Ingresso L. 1500

FARO
Po 30
Tel. 832.214
Fuga di Alan Parker, con Brad Davis, Paul Smith, Irene Miracle (Usa - Colori) — Condannato alla prigionia in Turchia per traffici droga, giovane americano scampo nella fuga.
Orario: 16,30; 18,30; 20,30; 22,30. **Drammatico**
Critica
Pubblico
Ingresso L. 1500

RIVOLI
c. Trapani 57
Tel. 372.057
Mezzogiorno e mezzo di fuoco, di Mel Brooks, Gene Wilder, Cleavon Little, Slim Pickens (Usa - Colori) — Divertente parodia del più tipico film western, nell'opera prima del simpatico e ormai noto regista. Non viet.
Orario: ; 22,30. ★ **Avventuroso comico**
RIEDIZIONE (1974)
Ingresso L. 1500

FORTINO
via Cigna 47
Tel. 486.560
CHIUSO FERIE

ITALIA D'Essai
v. Nizza 138
Tel. 696.40.21
C'era il West, di Sergio Leone, con Charles Bronson, Henry Fonda, Claudia Cardinale (Italia - Colori) — Vita e avventure di alcuni uomini, sul finire della leggendaria ed eroica era del West. Non viet.
Orario: 19; 22. ★ **Western**
RIEDIZIONE (1968)
Ingresso L. 2000

LA PERLA
c. De Gasperi 26
Tel. 584.791
Cuba, di R. Lester, con Sean Connery, Martin Balsam, Brooke Adams (G. B. - Colori) — Soldato di ventura agli ordini di Fulgencio Batista e giovane donna sostenitrice di Fidel Castro, si rincontrano a Cuba nel
Orario: 16,05; 16,05; 20,10; 22,20. Non viet. ★ **Avventuroso**
Critica
Pubblico
Ingresso L. 2000

MAFFEI
v. Pr. Tommaso 6
Tel. 683.354
Le porno Vip, di Jess Franco, con Yovanna Eduser, Esther Mosher, Adriano Veronesi, Marleis Haas (Francia - Colori) — Gruppo di eccitanti fanciulle divertono i partners dell'alta società. Viet. 18.
Orario: 14,30; 16; 17,30; 19,10; 20,50; 22,30. ★ **Commedia erotica**
VISIONE non
Ingresso L. 2500

p. Massaua 9
Tel. 795.803
CHIUSO PER

MASSIMO
v. Montebello 8
Tel. 876.061
Pane e cioccolata, Franco Brusati, con Nino Manfredi, Anna Karina, Johnny Dorelli (Italia - Colori) — Amare esperienze un cameriere italiano Svizzera, obbligato ad accettare l'ospitalità di famiglia.
Orario non comunicato. **Commedia drammatica**
RIEDIZIONE (1973)
Ingresso L. 1500

PUNTODUE d'Essai
v. Garibaldi 30
Tel. 545.245
Le nozze, di Andrzej Wajda, con Ewa Zielek, Daniel Olbrychski, Andrzej Lapicki (Polonia - Colori) — Invitati alle nozze di un famoso poeta, vengono durante la festa dei fantasmi loro ossessioni.
Orario: 16,30; 18,30; 20,30; 22,30. ★ **Drammatico**
Critica
Pubblico
Ingresso L. 2000

SEXY MOVIE ONE
c. Belgio 53
Tel. 874.171
Il dolce tepore del tuo (regista e interpreti non comunicati): Giovane del tutto disinibita è pronta ad accordare le sue grazie e il suo calore a chiunque chieda amore. Viet. 18.
Orario: 15; 16,30; 18; 19,30; 21; 22,30. ★ **Commedia erotica**
PRIMA VISIONE non recensita
Ingresso L. 2500

SOCIALE
v. Courmayeur 2
Tel. 850.608
Arriva cavaliere libero e selvaggio, di J. Pakula, con James Caan, Jane Fonda (Usa - Colori) — Dura battaglia di un reduce seconda guerra mondiale, per difendere il suo ranch nel Montana.
Orario: 20; 22,30. Non viet. **Drammatico**
Critica
Pubblico
Ingresso L. 1500

STATUTO
Cibrario 16
Tel. 487.051
CHIUSO PER FERIE

KELLER STUDIO
v.le Mad. Camp.
Tel. 215.613
Dieci incredibili giorni, di Claude Chabrol, con Orson Welles (Francia - Colori) — Ricco signore che vive in una fastosa villa, è vittima dei raggiri stessi familiari. termine **Il signor Rossi va mare.**
Orario: proiez. unica ore 21. Non viet. **Drammatico**
RIEDIZIONE (1971)
Ingresso L. 2000

VITTORIO VENETO
p. Vitt. Veneto 5
871.642
Shocking, di Roman Leroy, Karine ler, Emanuelle Parezze, Jacques Insermini, Françoise Avril (Francia - Colori) — Gruppo di splendide ragazze si produce in una shoccante serie di esibizioni proibite.
Orario: Ap. ore 14,30. Viet. 18. ★ **Commedia erotica**
PRIMA VISIONE recensita
Ingresso L. 1500

seconde e altre visioni

CONTINENTAL (via Nizza 348, tel. 697.068)
Chiusura estiva.

ERBA d'Essai (corso Moncalieri 1, tel. 690.467)
Lenny, di Fosse, Dustin Hoffman, Valerie Perrin. Colori. Viet. 18. Ore 20,30; 22,30. ★ **Drammatico**

HOLLYWOOD (corso R. Margherita 106, tel. 651 804)
Roma a mano armata, T. Milian, Merli
★ **Drammatico**

ZONA CENTRO

CABARET VOLTAIRE (via Cavour 7, tel. 515.046)
«La boite del cinema» 17 alle 24 erotismo nel **Test sex.** e **Foemina**, ingresso soci. **Erotico**

CINECLUB (Calandra 15, tel. 447.2858)
Questa sera anteprima europea hard-core edizione italiana della seconda parte de **L'autobus dell'amore.** Spettacolo continuato inizio 20,30. Ingresso soci. **Erotico**

REGINA (corso Reg. Margherita 123, 530.885)
Eccessi erotici. Viet. 18. Ap. 15. Ult. 22 ★

CROCETTA - S. RITA - MIRAFIORI

SMERALDO (via Tunisi 92, tel. 390.711)
Rassegna film di fantascienza e dell'orrore: **La notte morti viventi**, George Kramer. Ore 20,30; 22,30. ★ **Fanta-horror**

VINZAGLIO (corso D. Abruzzi 102, 596.125)
Luglio in allegria. **Quelle strane occasioni...**, Luigi Comencini, con A. Sordi, N. Manfredi, P. Villaggio, S. Sandrelli. V. 14 (a grande richiesta). 20,10; 22,30.
★ **Commedia a episodi**

ZONA S. PAOLO

SAN PAOLO (via Cesana 80, 372.837)
Ultimo mondo cannibale, M. Foschi. Techn. V.
★ **Documentario**

ZONA FRANCIA

ZETA d'Essai (via Cibrario 88, tel. 7492.907)
Frankenstein junior, di M. Brooks, G. Wilder, Feldman. Ap. 21. Ult. 22,30 ★ **Commedia satirica**

MADONNA CAMPAGNA - LUCENTO

JOLLY (via Verolengo 130, tel. 290.161)
Doppi Sullo schermo **L'allenatrice sexy.** V. 18. **Erotico**
Sul palcoscenico: Ilanor

ZONA MILANO - REGIO PARCO

MAIOR (largo Cesare 165, tel. 267.974)
Pornografia proibita. Viet. 18. **Erotico**

ZONA VANCHIGLIA - BORGO PO

ERIDANO d'ESSAI (corso Casale 106, tel. 832.086)
Chiuso per ferie.

ZONA NIZZA - LINGOTTO

(via 170, tel. 6963.617)
Sex emotion. Viet. 18. ★ **Erotico**

TEATRI

ERBA: vedi cinema.
GIANDUJA MARIONETTE LUPI (v. S. Teresa 5, 530.238).
ITALIA: vedi a.
NUOVO: «Corsi mimo e danza moderna». Iscriz. dall'8-9 680.668.

I PUNTI VERDI: ore 21,30 **Parco Tesoriera:** Concerto country. **Parco Sempione:** «La città è salva» B. Windust e R. Walsh (1951) con Humprey Bogart, Zero Mo-; **Parco Rignon:** Corpo ballo del Teatro Regio di Torino «Serenata» (Dvorak) «Bulgaria» (musiche popolari) «La via parisienne» (Offenbach); **Collegno:** Serpiente latina - concerto salsa.
TEATRO STABILE - IV Dipartimento Comune Torino - Vacanze Teatro Ragazzi: Teatro Gobetti, «Alberto e Nascira». Regia di Franco Passatore. Teatro Stabile Torino.
TEATRO STABILE - IV Dipartimento del Comune di Torino - Vacanze Teatro Ragazzi: Scuola Materna di via Damiano Chiesa 49-10, ore 9,30 e ore 15 «La valigia... dei lupi». Regia di Massimo Scaglione. Comp. Marionette Lupi.
TEATRO - ASTI TEATRO 2: ore 21,30 Cortile del Palazzo dei Michelerio (corso Alfieri 381) Milan Sladek presenta «Solopantomimen - Das Geschenk».
TEATRO - Parco Rignon: ore 21 Spettacolo di balletto. Coreografia di Pertti Virtanen. Corpo ballo del Teatro Regio.
TEATRO REGIO: vendita biglietti **Concerti Regio - Estate 1980.** Biglietteria p.zza Cast 215. Tel. 548.000. Ingresso L.

RITROVI

AL BAGATELLE (str. Cavoretto 2): 21.
BELLE ARTI (tel. 682.507): 15,30-21 2 orchestre, 3 piste
CLUB 84: ore 15,30-21 danze.
CHALET: ore 21 Max Negri.
DU PARC: ore 21 Romy.
GARDEN: 21 La Nuova Edizione.
LE ROI: ore 21 Bal Musette.
MILLELUCI (p. Guala 147): Music-hall. Tutte le attrazioni internazionali.

GIORGIO - Ristorante - Danze: The Georges.
SHAKER - PIANO BAR (C. Bartesi 3, tel. 532.492): Thomas - Palumbo - Nadia.

VILLA GIARDINO: 21,30-1,30.

GALLERIE E MUSEI

BLU - GIAVENO: Biancardi.

ASSOCIAZIONE PIEMONTESE GALLERIE ARTE MODERNA
STUFIORE: «L'intensità del disegno».

DELLA MARIONETTA PIEMONTESE (via S. Teresa 5, tel. 530.238).
MUSEO NAZIONALE DEL CINEMA (Palazzo Chiablese): ore 10-12; 15-18.

CINEMA CINTURA PIEMONTE LIGURIA

AVIGLIANA
Corso: Cindarella porno. Viet. 18.
Royal: Pollice d'acciaio.
CARMAGNOLA
Lux: La porno sorelle. Viet. 18.
Margherita: California 436.
Il truccido e sbirro.
Midnight blue, techn. Viet. 18.
Bruce Lee supercampione.
GIAVENO
Alfieri: pornovilleggiante.
Catalano: Prigioniero Zenda.
LEINI'
La pornovilleggiante. 18.
MONCALIERI
Le pornomogli. Viet.
PINEROLO
Hollywood: L'oro McKenna.
Italia: La zia di Monica.
Ritz: Ispettore Callaghan Il Scorpio è tuo.
PIOSSASCO
S. Giorgio: Esce il drago entra tigre.
SETTIMO
Beccaris: Il corpo della ragassa.
Moderno: Taverna Paradiso.
Garibaldi: Tè per tre.
SUSA
Braccio di ferro contro gli indiani.
Supercinema: Exibition strike.

ALESSANDRIA

Alessandrino: ferie.
Ambra: Il della ragassa.
Comunale: spettacolo teatrale «I rustaghi».
Corso: I ragazzi del
Cristallo: Pornografia proibita.
Galleria: ferie.
Moderno: ferie.
ACQUI TERME
Ariston: ferie.
Cristallo: ferie.
Garibaldi: Sybil.
Italia: ferie.
MONFERRATO
La mazzetta.
Nuovo: ferie.
Politeama: ferie.
Vittoria: Scorpio.
BORMIDA
ferie.
CASTELCERIOLO
Macallè: ferie.
FELIZZANO
Comunale: ferie.
Il Forte: 007 al servizio sua Maestà.
NOVI
Cristallo: ferie.
Iris: Vedova di giorno, amante di notte.
ferie.
Moderno: ferie.
Lux: Libidine.
Moderno: La tigre scatena.
Torrielli: I ragazzi Fic Fic.
S. SALVATORE
Comunale: Io ho paura.
SCRIVIA
Astor: ferie.
Piccola storia d'amore.
TORTONA
ferie.
Sociale: ferie.
Verdi: Exibition strike.
PO
Nuovo A duro.
Sono erotic, sono sexy, sono
Arlecchino: Istanbul express.
Roma: L'ultima ora.
ferie.

BIELLA

Apollo: Porco mondo porno.
Impero: Più forte di Bruce Lee.
Sociale: Torino centrale del vizio.
COGGIOLA
Ennio: eccitation.
COSSATO
Porno
VARALLO
ore 16 cabalieros: ore 21 Gli ultimi fuochi.

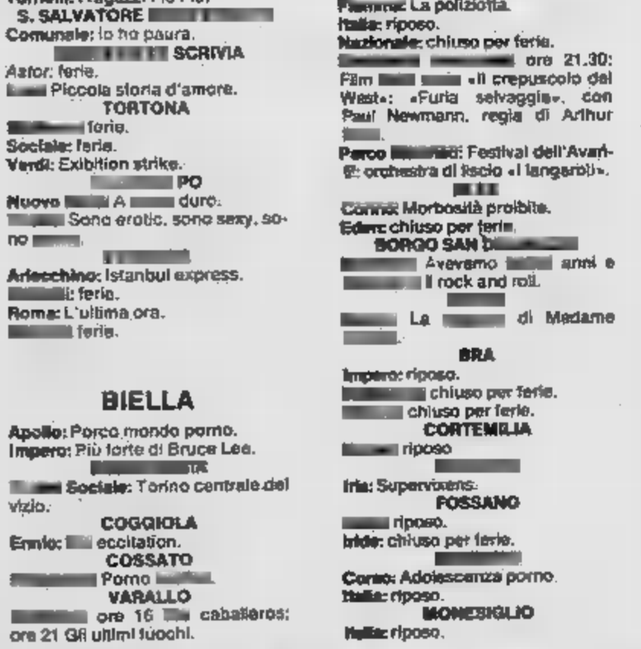

ORMEA
uomo marciapiede.
PIASCO
Rosa: Eccitazione carnale.
ROBILANTE
L'isola del dottor
Civico: riposo.
Splendor: La
SAVIGLIANO
Aurora: chiuso per ferie.
Halloween, la notte streghe.
VILLAFALLETTO
Moderno: chiuso per ferie.

GENOVA

Ambassador: Sensi caldi.
Ariston: Femmine infernali.
Augustus: L'altra metà del cielo.
Gioiello: Quella super porno di mia figlia.
Prendi i soldi e scappa.
Lux: La donna della domenica.
chiusura estiva.
chiusura estiva.
Olimpia: «pop» Jesus.
Ogro.
Plinio: Io confesso.
Ritz: Mafu.
Rivoli: Il mare di paglia.
Paris erotica oggi.
A qualcuno piace caldo.
Verdi: La malavita la polli- risponde.
Ideal: 007 una pistola d'oro.
Lido: chiusura
Manin: chiusura estiva.

SAVONA

Pornochoc.
Olimpia: Africa exibition.
La mano violenta del karatè.
Eldorado: Il vizio la bocca.
Ara: riposo.
Jolly: Sexy vibration.
A.S.H.
Zia, vuol far parte della
Lux: Pantera show.
L'imbranato.
nuovo programma.
Ispettore Callaghan Il Scorpio è suo.
Tesoromio.
Continuavano a la- Trinità.
Don Piedone l'africano.
ALBENGA
Buio Omega.
Cristallo: 007 vivi e lascia
Il campione.
Giardino estivo: Geppo Il
I ragazzi di Camp Siddons.
Marconi: Remi.
Marconi estivo: Kramer contro Kramer.
ANDORA
spada nella roccia.
L'uccello dalle piume
S.
Vittoria: I lupi e l'agnello.
BORGHETTO VERZZI
Astra: Io sono fotogenico.
Avventurosa fuga.
riposo.
Bersaglio ad altezza d'uomo.
Gli aristogatti.
Fiore: Attenti quei insieme.
LIGURE
Speed cross.
Ondina Piccoli, grandi uomini.
Vittoria: Aragosta a colazione.
Ideal: Bluff.
Lux: Io fotogenico.
All american boys.
Perla: Matrimonio Maria Brown.
Lorenzo: Mani di velluto.
L'infermiera corsia dei militari.
PIETRA LIGURE
immaginario.
SPOTORNO
la mano.
Astor: Gli aristogatti.
VARAZZE
Teatro: Due superpiedi quasi piatti.
Verdi: Grease.
: Sabato, domenica e venerdì.
Stress.

compleanno Topo-
Cavour: L'uomo mirino.
Rossini: 007 licenza uccidere.
Odeon estivo: Terrore dallo spazio profondo.
DIANO
10.
Gli aristogatti.
Olimpia: Ecco noi esempio.
Il super festival della pantera rosa.
ARMA DI
Manhattan.
LIGURIE
Jeeg
Ariston Teatro: Titanic.
Ariston Ritz: Homo movie.
Ariston Sabato, domenica e venerdì.
La moglie in calore.
Supercinema: Agente 007, licenza di uccidere.
Sanremese: Peter Pan.
Lux: Pornografia proibita.
La caduta degli dei.
Mignon: L'altra del ci
Profondo rosso.
Europa: Mani di
Impero: Meteor.

ASTI

Lux: Super hard
Politeama: chiuso per ferie.
Splendor: Super sexy show.
Vittoria: chiuso per ferie.
CANELLI
Balbo: Donna
Regno d'Oro: chiuso per ferie.
Nuovo: Easy rider.
NIZZA
Aurora: riposo.
Lux: riposo.
Sociale:
Sexy pervertion.
SAN
Lux: Chien il pugno che uccide.

VERCELLI

007 servizio di Sua Maestà britannica.
Civico: La collegiale.
Italia: Buone notizie.
Principe: Hong-Kong uccidete Pantera
Verdi: chiusura
Viotti: Un una donna una banca.
GATTINARA
Oroscopiamoci.
SANTHIA'
In piazza Roma, alle ore 21,15 per «Luglio in piazza 1930», la famosa Compagnia Marionette Niesa presenta «Il segreto della strega».

NOVARA

Excelsior: Addio ultimo uomo.
Faraggiana: Voto castità.
Agente dalla Russia
Lux: Qualcuno volò del cuculo.
BORGOMANERO
Moderno: Sesso profondo.
Nuovo: Dracula.
STRESA
Italia: Agente e lascia
Apollo: Sex erection.
Sociale (Intra): Rocky.

LOMELLINA

VIGEVANO
Cagnoni: Tutto quello che avreste sapere sul e non mai osato
Corso: Dominique.
Fiamma: La poliziotta.
Italia: riposo.
Nazionale: chiuso per ferie.
ore 21.30: Film «Il crepuscolo del West»: «Furia selvaggia», con Paul Newmann, regia di Arthur
Parco Festival dell'Avanguardia: orchestra di liscio «I langaroli».
Corso: Morbosità proibite.
Edera: chiuso per ferie.
BORGO SAN
Avevamo anni e il rock and roll.
La di Madame
BRA
Impero: riposo.
chiuso per ferie.
chiuso per ferie.
CORTEMILIA
riposo
Iris: Supervixens.
FOSSANO
riposo.
Iride: chiuso per ferie.
Corso: Adolescenza porno.
Italia: riposo.
MONDOVI'
Italia: riposo.

Con la canzone «The rose»

Bette Midler sale nella «Hit»

YORK — Graduatoria settimanale dei dieci dischi di musica leggera più richiesti negli Stati Uniti:

1. **It's still rock roll to me, Billy Joel**
2. **Rose,** Midler
3. **Magic,** Olivia Newton-John
4. **Little Jeannie,** Elton John
5. **Cupid I've loved you for a Long Time,** Spinners
6. **Coming up (Live Glasgow),** Paul McCartney and Wings
7. **Tired of toein' line,** Rocky Burnette
8. **Shining star,** Manhattans
9. **Let's get serious,** Jermaine Jackson
10. **Take your (Do it right),** The S.O.S. Band

Bette Miller sta per raggiungere il primo posto anche se fuori dagli Stati Uniti il film *The Rose*, che ha lo stesso titolo della canzone ha avuto accoglienze tutt'altro che trionfali. In Italia è stato giudicato un «melodramma» e malgrado qualità della colonna sonora, nelle principali città è stato programsoltanto per pochi giorni; questo nonostante andato in prima visione in piena stagione estiva e cioè quando c'erano altri film di rango a fargli concorrenza.

I pianisti del grande concorso

Giapponesi al «Busoni»

BOLZANO — *Il Giappone ha presentato quest'anno la più agguerrita rappresentativa di iscritti alla 32ª edizione del concorso pianistico internazionale «Ferruccio Busoni», che si svolgerà a Bolzano dal 18 al 30 agosto. Complessivamente i partecipanti sono 109 in rappresentanza di 24 Paesi, e precisamente, con l'indicazione del dei concorrenti: Giappone 19, Stati Uniti 13, Germania Occidentale 10, Francia 9, Italia e Polonia 7, Austria e Inghilterra 6, Israele 5, Brasile e Romania 3, Bulgaria, Canada, Cecoslovacchia, Corea Sud, Libano, Sud Africa, Svizzera e Turchia 2. Gli altri Paesi (Australia, Repubblica popolare cinese, Grecia, Taiwan e Ungheria) sono presenti con un solo pianista.*

Nove sono i candidati ammessi di diritto in quanto vincitori di premi internazionali: due italiani, quattro francesi, un tedesco occidentale, un giapponese e un israeliano. Tutti gli altri dovranno sottoporsi alle prove eliminatorie.

Il primo premio consiste nell'assegnazione di 2 milioni e mezzo oltre a scritture per 13 concerti con orchestra e per «recitals» presso importanti enti musicali nazionali. Premi sono previsti anche per i quattro candidati classificati alle piazze d'onore.

Moore 007 nel 12° film della serie

LONDRA — *For your eyes only* sarà il titolo del nuovo film di James Bond, il dodicesimo della serie ispirata al famoso agente segreto creato da Ian Fleming.

Il regista sarà John Glen, che lavorato come montatore e regista delle seconde unità in numerosi film della (tra *On her majesty's secret service*). Il protagonista sarà come sempre Roger Moore la sceneggiatura verrà scritta Richard Maibaum e Michael Wilson.

I PUNTI VERDI

TESORIERA
FIDDLE FEVER
Concerto country
SEMPIONE
LA CITTA' E' SALVA
con Humphrey Bogart
RIGNON
CORPO DI BALLO DEL TEATRO REGIO DI TORINO
COLLEGNO
SERPIENTE LATINA
Concerto salsa
Ore 21,30 - Ingresso 1000

SPORT UOMO TORINO 80
Palazzo a Vela
via Ventimiglia
9,00-12,30 - 14,00-23,00 Animazioni sportive per i visitatori
Esibizioni di moto
Ore 21,00 Proiezioni cinematografiche sul pugilato la presdei campioni olimpici
Ingresso L. (500 ragazzi)

DANCING CAPRICE
Alassio tel. 44.734 - Tutte le sere
NINO GALLO
Direzione Carlo Ceruti

Io spettacolo continua
Siamo i più seguiti sarà che siamo i bravi
24 ore su 24
Irradiamo il

Io spettacolo continua
20,30
Calcio spettacolo brasiliano
Incontro calcio: **Fluminense - Vasco De Gama**
Irradiamo su tutto il Piemonte

spettacolo continua
21,30
Agenzia Rockford
«Claire» - Telefilm
Irradiamo su tutto il Piemonte

Io spettacolo continua
22,30
QUANDO LA CITTA' DORME
Film con **D. Andrews, Thomas Mitchell, Fleming**
Irradiamo su tutto il Piemonte

SUPERLATIVO HARD
al TORINO
PORNOSCOPE MINUTO x MINUTO
LA MOQUETTINA porno

Al cinema potete scegliere quello che piace voi

ECONOMICI

18 Acquisto alloggi

CONIUGI acquistano in contanti per investimento alloggio anche occupato 2-3 [redacted] servizi. Tel. 540.936.

EDILITALIA in 20 giorni senza esclusiva e senza spese vende il vostro immobile per contanti anche [redacted] periodo di ferie valutazioni gratuite tel. 446.671.

IMPIEGATI cercano camera tinello oppure 2 camere tinello. P[redacted]amento per contanti. Tel 442.353-444 225.

[redacted] o piccolo appartamento libero in Torino acquisto [redacted] contanti tel 599657

PER contanti urgent[redacted] ricercasi libero da privato in Torino 2-3 camere tinello cuci[redacted]. Telefonare 610.884.

PIEMONTIMMOBILI
società immobiliare cerca alloggi case terreni capannoni interpellateci [redacted].878.312.

[redacted] per investimento stabile in blocco Torino o p[redacted] cintura pagamento contanti. Tel. [redacted].

[redacted] acquista in [redacted] in giornata saldando subito libero 2-3 [redacted] Tel. 5[redacted]8.

[redacted] acquisterebbe alloggio [redacted] 2-3 [redacted] più servizi in Torino o prima cintura pagamento contanti. Tel. 585 912.

PRIVATO acquista appartamento libero in precollina o casetta rustico con terreno. Tel 894.890

PRIVATO acquista alloggio li[redacted]ero in Torino. Telefonare 780.4741

VILLA uni [redacted] bifamiliare cercasi [redacted] urgenza Torino e prima cintura pagamento [redacted]tanti. Tel. 519828

VILLETTA acquisto in Torino o vicinanze purch[redacted] libera uni o bifamiliare dispongo contante. Tel 4730377.

19 Vendita alloggi

A. ALLOGGIO adiacente CTO piano alto 3 [redacted]mere cucina termo bagno [redacted]cupato tel. 549694.

A. ALLOGGIO corso Belgio camera cucina termo bagno servizi occupato [redacted] milioni 700 mila più piccolo [redacted] tel. 549694.

A. COM.FAI [redacted] libero adiacenze piazza Carducci signorile appartamento recente costruzione 3 camere cucina box auto mutuo dilazioni Tel. 548.123.

A. COM.FAI vende [redacted] Petrarca angolo via [redacted] Cristina per definizione frazionamento ultimi 1-2 [redacted] a prezzi veramente interessanti. Dilazioni. Tel. [redacted].123.

A. COM.FAI vende Rivoli [redacted] Francia in stabile [redacted]nte facciata paramano ultimo appartamento 1 [redacted] tinello [redacted]cinotta bagno. Mutuo, dilazioni. Telefonare 548.123.

A. COM.FAI vende libero Borgo Vittoria prospiciente corso 3 camere cucina bagno totalmente ristrutturato. Dilazioni. Tel. 548.[redacted].

[redacted]. **COM.FAI** [redacted] vende [redacted] Dante in palazzotto completa[redacted] ristrutturato appartamenti signorilissimi abitabili [redacted] cucina doppi [redacted] posto auto. Mutuo fondiario e dilazioni. Telefonare 548.123.

A. FIDIM via Borgaro [redacted] salotto con caminetto 2 camere soggiorno [redacted] mq 110 buono stato. Tel. 546.148.

A. [redacted] 549.777 sulla panoramica [redacted] Superga circondata [redacted] palazzina con appartamenti di salone 1-2-3 camere cucina 1-2 servizi alcuni sono [redacted].

A. [redacted] B 549.777 Collegno Santa [redacted] in nuova costruzione [redacted] camere tinello cucinotto [redacted].

A. UNIONCASE C 549.777 [redacted] zona Sem[redacted] soggiorno camera cucina bagno antibagno.

A. UNIONCASE D 549.777 piazza Santa Rita libero 2 camere tinello cucinino bagno ripostiglio.

[redacted] 549.777 libero [redacted] San Maurizio ingresso 4 camere, cameretta cucina bagno.

A. UNIONCASE F 549.777 adiacente piazza Rivoli in recente costruzione camera cucina bagno ripostiglio.

A g[redacted] alloggio [redacted] servizi bellissimo nuovo libero isolamento termo acustico videocitofono 10 minuti [redacted]tro 20 milioni più dilazioni. Tel. 787.044

A pochi km. centro prenotasi alloggio [redacted] struzione signorile verde tranquillo [redacted]mico 25 milioni più dilazioni. Tel. 787.[redacted].

ABITARE «La Fronde» Il vivere la natura in palazzine a schiera inserite in [redacted] naturale di 300 mila mq. La S.C.I. S.P.A. [redacted] gli ultimi signorili appartamenti predisposti per il risparmio energetico, con giardini privati, mansarde, ampi box e tavernette. Possibilità di mutuo [redacted] Paolo e Iva [redacted] 2%. [redacted] telefonare al n. 619.2695 932.528 ore ufficio.

ADIACENTE Lungo Po Antonelli [redacted] Residence vende 4 camere salone tinello 2 [redacted]zi volendo divisibile. Tel. 650 5539.

[redacted] Brunelleschi, recente costruzione 3 camere cucina ingresso doppi servizi + cantina; pagamento facilitato. Immobiliaretoro 549761 553204.

ADIACENZE [redacted] Principe Oddone [redacted] Sassari 7 vendiamo appartamenti 2-3-4 camere personale sul [redacted]sto anche festivi. Immobiliaretoro [redacted].761 - 553 204

AFFARE Vinovo villetta [redacted] salone 2 ca[redacted] doppi bagni grande tavernetta [redacted] 3 [redacted] giardino 95 milioni più mutuo e rateazioni. Torincase 515 318.

ALLOGGIO libero nuova costruzione in Poirino 3 camere cucina doppi servizi garage cantina giardino condominiale, per informazioni telefonare 944.1212.

ALLOGGIO libero (via Tiziano) 2 camere cucina termo bagno 24 milioni [redacted] mutuo. Torincase 541.419.

ALLOGGIO libero (via Cavour) 2 camere cu[redacted] servizi 15 milioni più [redacted] Torincase 541.419.

ALLOGGIO libero recente S. Rita zona [redacted] Rignon [redacted] camere [redacted] cucinotto bagno ripostiglio vende CMI. 538 385

[redacted]**ENTO** anche uso ufficio via Stradella libero 3 vani cucina servizi tel. 779.094.

CASABIANCA [redacted] subito signorile adia[redacted] piazza Rivoli [redacted] cucinino servizi L. 30 milioni. Tel. 531,008.

CASALEGNO A via Spontini (B. Milano) frazioniamo ultimi alloggi. 1-2 camere cucina servizi [redacted] L. 5 milioni [redacted]. Per ulteriori informazioni tel. [redacted].

CASALEGNO B libero [redacted] (To) signorile recente (mq 110) 3 camere tinello cucinino bagno. Sufficiente contanti L. [redacted] milioni oltre mutuo fondiario e dilazioni. Tel. 838.444.

CASALEGNO C [redacted] p.za Statuto libero 2 camere cucina doppi servizi sufficiente contanti L. 11 milioni 500 mila oltre [redacted] Tel 838.444.

CASALEGNO [redacted] c.so [redacted] (S. [redacted]) 2 ca[redacted] cucina servizi cantina L. 26 milioni 500 mila mutuo fondiario. Tel 838.444

CASALEGNO F via [redacted]na libero recente 2 ca[redacted] cucina [redacted]zi cantina L. 51 milioni [redacted]tuo fondiario. Tel. [redacted].444.

[redacted] G [redacted] Vigone libero [redacted] tinello cucinino servizi cantina L. 43 milioni, mutuo fondiario. [redacted]

[redacted]**EGNO** H Nichelino (To) [redacted] recente camera tinello cucinotto servizi cantina L. 29 [redacted] 500 [redacted]a mutuo fondi[redacted]. Tel. 838.444

CASALEGNO I c.so Agnelli libero [redacted] cucina servizi cantina L. [redacted] milioni mutuo fondiario. Tel. 838.444.

CASALEGNO L [redacted] Cosenza (S. Rita) libero signorile recente saloncino 3 camere tinello cucinino biservizi cantina [redacted] mutuo fondiario [redacted] ulteriori [redacted] Tel. 538444

CENTRALI [redacted] Marconi angolo via Principe Tommaso 37 disponibili appartamenti economici 2 camere cucina bagno [redacted] milioni, contanti 4 milioni. [redacted]tuo fondiario. 3 camere, cucina, bagno 12 milioni, contanti 4 milioni 500 mila. Mutuo fondiario. Fiduciaria Immobiliare 556.956.

CENTRALISSIMO ufficio e/o [redacted] in stabile signorile 3° piano pluriservizi [redacted] investimento [redacted] divisibile 184 milioni più [redacted] fondiario 9%. Gedim 517.566.

CENTROCASA 513831 adiacente piazza Bengasi termo centrale 1-2 camere cucina bagno da 9 milioni a 23 milioni dilazioni.

CENTROCASA 513831 [redacted] Unione Sovietica [redacted] 385 complesso residenziale signorile appartamenti vario metratura possibili abbina[redacted] facilitazioni pagamento.

CHIVASSO [redacted] soggiorno [redacted] cina abi[redacted] servizi cantina [redacted] milioni Grimaldi tel. 011/505921.

CHIVASSO via Basso appartamenti di 3 vani [redacted] cantina da [redacted] milioni Grimaldi [redacted]. 011/505921.

[redacted] Oberdan (Francia) [redacted] camere tinello cucinotto servizi [redacted] mutuo e dilazioni [redacted] 488972.

COLLINA Torino impresa vende alloggio panoramicissimo 2 camere [redacted] cucina biservizi giardino terrazzo. Tel. 582.932

CORSO Einaudi [redacted] ultimi 3 appartamento affacciantesi su corso a prezzi vantaggiosi una camera cucina 6 milioni; due camere cucina 7 milioni [redacted] mila; [redacted] camere [redacted] milioni. Facilitazioni di pagamento con mutuo bancario. Fiduciaria Immobiliare [redacted].

[redacted] recentissima via Pasquale Paoli 51-53 [redacted], [redacted] camera tinello cucinino [redacted] milioni e 2 camere tinello cucinino [redacted] milioni. [redacted] fabbricato e negozi 16 milioni. Fiduciaria Immobiliare 556.956.

CROCETTA [redacted] camere cucina servizi L. [redacted] milioni più 15 milioni mutuo tel. [redacted].

C.SO Cosenza [redacted] stabile di re[redacted] costruzione [redacted] salo[redacted] 2 camere cucina servizi [redacted] posto auto giardino condominiale 135 milioni Grimaldi tel. 011/505.921.

[redacted] libero in palazzina due c[redacted] [redacted]notta 32 milioni Gianoncelli 517591.

EDIL [redacted] vende libero Borgo Vittoria [redacted] tinello [redacted] dilazioni tel. 650.[redacted] 650.8479.

EDIL RESIDENCE [redacted] occupato zona Francia 3 camere cucina servizi dilazioni. Tel. 650 8479, [redacted].

[redacted] vende libero via Verolengo spa[redacted] ingresso camera cucina bagno L. [redacted] milioni. Tel [redacted]

[redacted] Siracuso [redacted] 2 [redacted] mere cucina servizi dilazioni di pagamento. Tel. 505.691 - 503.318.

[redacted] libero corso Vercelli alloggio su [redacted] piani [redacted] cucina doppi [redacted] box 6 auto. Tel. 505.691.

[redacted] libero corso Vittorio prestigioso [redacted] 3 camere cucina tripli servizi doppi ing[redacted]. Tel. [redacted] 503.318.

GABETTI 011 5767 vende Venaria centro sionco negozio più retro di 2 vani servizi 17 milioni meno mutuo finanziario.

[redacted] 011 5767 [redacted] Gassino libero fine 80 2 camere tinello cucinino bagno cantina 44 milioni dilazionabili.

GABETTI 011/5767 [redacted] Avasca [redacted] alto 3 camere cucina bagno box balconi cantina [redacted]lioni meno mutuo.

GABETTI 011/5767 vende [redacted] Mauro reg. Solara appa[redacted] consegna dicembre 80 soggiorno 2-3 camere cucina doppi servizi da 82 milioni [redacted] 7 milioni meno [redacted].

GABETTI [redacted] vende Borgata Parella [redacted] Ba[redacted] piccolo condominio [redacted] cucina bagno cantina 13 milioni 500 mila meno mutuo.

GABETTI 5767 vende adiacente piazza Marmolada [redacted] recente spazioso camera tinello cucinino bagno 28 milioni 500 mila.

GABETTI [redacted] vende Barriera Milano via Feletto 2 camere cameretta cucina bagno cantina 26 milioni 800 mila meno mutuo.

GABETTI 5767 vende centralissimo via Carlo Alberto ascensore n[redacted] saloncino 4 camere cucina bagno 115 milioni 500 mila.

GABETTI 5767 vende adiacente via Cigna via Sassari ill pia[redacted] tinello cucinino bagno cantina 14 milioni mutuo.

GABETTI [redacted] vende zona Crimea via Sommacampagna recente monocamere [redacted] bicamere [redacted] ottimo investimento.

GABETTI [redacted] Umbria via San Giovanni Bosco 5° piano camera [redacted] bagno [redacted] milioni [redacted] mila mutuo.

GABETTI 5767 vende Santa Rita via Monzalcone [redacted] camere tinello cucinino bagno [redacted] milioni [redacted] mila meno mutuo.

GABETTI 5767 vende libero Crocetta corso Re Umberto in stabile ripristinato [redacted] camere [redacted] bagno 87 [redacted]tuo.

[redacted] 5767 vende libero adiacente corso Brunelleschi via Fidia [redacted] piano alto ca[redacted] cucina bagno 31 milioni 500 mila.

GABETTI 5767 vende corso Vittorio angolo via Gioberti in stabile d'epoca salone [redacted] camere cucina 2 bagni mq. 250 ca.

GABETTI 5767 vende [redacted] piazza Rivoli corso Francia [redacted] saloncino 2 camere [redacted] bagno [redacted] milioni 500 mila mutuo.

GABETTI 5767 vende [redacted] di Campagna corso Grosseto [redacted] 2° piano [redacted] ca[redacted] tinello cucinotta bagno 28 [redacted] 700 mila.

[redacted] 5767 vende libero Strada Valsalice prestigioso appartamento in villa del 700 due saloni 4 camere cucina 4 bagni mq. 260 [redacted] giardino parco frutteto.

[redacted] centrale camera [redacted] 7 milioni 30% contanti [redacted] dilazionabile buon investimento Tel. [redacted] 489.789.

GAIOTTO libero centrale (via Galliari) monolocale mansardato con angolo cottura servizi dilazioni. Tel 488 972 [redacted].

GAIOTTO libero piazza Risorgimento (Parella) camera cucina angolo [redacted] tuo e dilazioni. [redacted].972.

GEDIM A vende libero adiacente via De Sanctis piano alto recente spazioso 2 camere tinello cucinino bagno 49 milioni mutuo compreso facilitazioni. Telefonare 517.566.

GEDIM B vende affare via [redacted] Secondo centrale stabile restaurato 2 camere cucina ba[redacted] 20 milioni. Telefonare 517.566.

GEDIM C vende centrale via Sant'Anselmo in stabile restaurato conveniente appartamento soggiorno 2 camere cameretta cucina servi[redacted] 34 milioni [redacted] mila dilazioni. Telefonare 517.566

GEDIM D vende libera mansarda centralissima in stabile altamente signorile soggiorno con angolo cottura camera bagno 42 milioni più mutuo fondiario permute. Telefonare 517.566.

[redacted] Bardassano [redacted] da Torino collinare libero appartamento in palazzina recente soggiorno 2-[redacted] biservizi box auto mutuo. Telefonare 517.566.

GEDIM F [redacted] Fiume economico appartamento 2 camere cucina bagno 19 milioni 500 mila facilitazioni pagamento. Telefonare 517.566.

GEDIM G vende via Pavese vicinanze Fiat Mirafiori [redacted] recente costruzione saloncino 2 camere [redacted] doppi servizi terrazzini volendo box [redacted] mutuo fondiario. Telefonare 517.566.

[redacted] tratta [redacted] Nord libero subito piano alto soggiorno 2 camere cucina servizi posto auto 56 milioni 500 mila Tel. 011 505921

[redacted] tratta Vinovo in villaggio residenziale libero soggiorno 3 camere cucina doppi servizi box auto giardino e parco condominiale tel. 011/505921.

GRIMALDI tratta Nichelino in stabile recente soggiorno camera cucina servizi 45 milioni possibilità box auto tel. 011/505921.

GRIMALDI tratta Moncalieri appartamenti di camera tinello cucinino servizi da 21 milioni 400 mila tel. 011/505921.

GRIMALDI tratta San Paolo [redacted] ra cucina servizi [redacted] milioni tel. 011/505921.

GRIMALDI tratta via Saluzzo libero alloggio d'epoca soggiorno 3 camere cucina d[redacted] servizi tel. 011/505921.

[redacted] tratta c.so Traiano libero in [redacted] dominio residenziale prestigioso salone 2 camere cucina doppi servizi ingresso ripostiglio cantina doppi ascensori giardino condominiale 146 milioni meno mutuo fondiario possibilità box auto tel. 011/505921.

GRIMALDI tratta Italia 61 libero prestigioso panoramico rifinitura di [redacted] re cucina doppi servizi due ingressi cantina tel. 011/505921.

GRIMALDI [redacted] Borgaretto ampio salone [redacted] camere [redacted] cantina ultimo piano 53 milioni [redacted] mila più 2 milioni [redacted] mila mutuo[redacted]. Tel. (011) 505.921.

[redacted] tratta Mirafiori Nord [redacted] camere ti[redacted] cucinino [redacted] 38 milioni [redacted] mila. Tel. (011) 505.921.

[redacted] tratta [redacted] via G. Vigliani libero luminosissimo salone [redacted] camere cucina doppi servizi ingresso ripostiglio [redacted] rifiniture di lusso possibilità box auto [redacted] milioni più mutuo residuo. Tel. (011) 505.921.

GRIMALDI tratta Mirafiori Sud [redacted]era tinello cucinino servizi cantina 14 milioni. Tel. (011) [redacted].

[redacted] Mirafiori [redacted] libero recente costruzione piano [redacted] salone [redacted] camere cucina servizi portineria e citofoni [redacted] milioni. Tel (011) 505.921.

GRIMALDI tratta corso Cosenza libero [redacted] stigioso panoramico ampio salone 2 camere cucina servizi cantina posto [redacted] sala giochi [redacted] bambini. Telefonare (011) 505.921.

GRIMALDI tratta [redacted] Strada camera tinello cucinino servizi 16 milioni. Telefonare (011) 505.921

GRIMALDI [redacted] via Genova camera tinello cucinino servizi ripostiglio cantina soffitta [redacted] milioni 500 mila. Telefonare (011) 505.921

GRIMALDI tratta Mirafiori Sud camera tinello cucinotta [redacted] cantina [redacted] milioni. Telefonare (011) 505.921

GRIMAL[redacted] tratta San Salvario appartamenti 2-3 vani servizi da 5 milioni 600 mila. Telefonare (011) 505.921

GRIMALDI tratta centralissimo Santa Rita camera tinello cucinino servizi ripostiglio cantina 20 [redacted] mila. Telefonare (011) 505 921.

[redacted] Piossasco [redacted] condominio recente costruzione appartamento due camere tinello cu[redacted] ripostiglio cantina box auto. Tel. 0121 77354.

GRIMALDI tratta centrale Pinerolo [redacted] soggiorno tinello cucinino ingresso bagno cantina. Tel. 0121 77354.

ITALCASE propone Santa Rita via Tripoli [redacted] mera tinello angolo cottura L. 15 milioni [redacted] mila dilazionabili. Tel. 513.017.

ITALCASE propone corso Peschiera 2 ca[redacted] re cucina [redacted] L. 23 [redacted] 600 mila dilazionabili. Tel. 512.870 513.017.

ITALCASE propone stesso stabile zona Valdocco 2-3 c[redacted] servizi [redacted] L. 11 milioni 500 mila dilazioni. [redacted]. 513.017.

IL MATTONE

[redacted] A corso Principe Oddone decoroso [redacted] cucina ingresso bagno [redacted] centrale 21 milioni sufficienti 10 milioni [redacted] contanti. Tel. 531.927. 532.760.

LIBERO [redacted] Trapani a[redacted] Via Frejus [redacted] camera [redacted]na ingresso bagno terrazzo. [redacted] mq. circa piano primo 19 milioni in contanti [redacted] dilazioni [redacted] pagamento. Tel 531.927.

[redacted] C largo Cigna rimesso a [redacted] camera tinello [redacted]cinotta ingresso bagno 1 [redacted] 15 milioni contanti più 15 milioni dilazionabili. [redacted] 532.760.

[redacted] D [redacted] Ormea [redacted] rimesso a nuovo 2 camere cucina ingresso bagno completo riscaldamento centrale no ascensore 32 milioni dilazionabili. Tel. 532.760, 531.927.

LIBERO E via C. Massaia in costruzione recente spazioso 2 camere tinello cucinino ingresso bagno piano ottavo 60 milioni sufficienti in contanti 40 milioni. Tel. 532.760, 531.927.

LIBERO F via Nizza altezza Corso Marconi recente [redacted] 2 camere tinello cucin[redacted]rvizi piano alto panoramico 65 milioni dilazionabili. Tel. 531.927, 532.760.

LIBERO G adiacente piazza Massaua signorile spazioso [redacted] tinello cucin[redacted] bagno 2 [redacted] zi [redacted] 1970 95 milioni [redacted] mutuo e [redacted]. [redacted]. 532.760.

[redacted] H Orbassano [redacted] co[redacted]e recente spazioso 2 camere tinello cucinino ingresso bagno 3 balconi [redacted] alto [redacted] milioni sufficienti 25 milioni [redacted]. Tel. 532.760, 531.927.

LIBERO I c. Francia (Cascine Vica) [redacted] costruzione signorile del 1970 3 [redacted] cucina ingresso doppi servizi. 80 milioni [redacted] volendo box auto. [redacted]. 532.760.

[redacted] Barriera di Milano alloggio saloncino 2 [redacted] cucina ripostiglio cantina. Tel. 722 479 703.536.

[redacted] corso Grosseto bellissimo 2 camere tinello ingre[redacted] servizi [redacted] piano [redacted] casa recente tel. 742.888.

[redacted] Principe Oddone recente costruzione soggiorno [redacted] tinello cucinino bagno. Pagamento facilitato. Telefonare Immobiliaretoro 549.761 553.204

LIBERO via Gubbio 107 spazioso recente camera tinello cucinino vendo. Tel. [redacted].

[redacted] via Roma ufficio [redacted] abitazione luminoso 3° piano [redacted] arie ingresso 6 [redacted] pluri[redacted] milioni [redacted] residuo mutuo [redacted]rio 9% Gedim 517 566.

MINI [redacted]
vendesi via Pilfeti libero prestigioso ampio monolocale con angolo cottura e bagno elegantemente arredato tel. 583.434.

PALAZZINA [redacted] intenditori in via Leinì 25, appartamenti abbinati formanti [redacted] camere cucina bagno 30 milioni. E' un'offerta interessante. Fiduciaria Immobiliare, [redacted]

POZZO [redacted] prestigioso [redacted]lone 2 camere cucina abitabile doppi servizi [redacted] milioni 600 mila più 14 milioni 400 mi[redacted] mutuo agevolato. Grimaldi, tel. (011) 505.921.

[redacted]**TO** vende solo a privato alloggio in [redacted] Principe Oddone [redacted] 2-3 camere e servizi. [redacted] 690772 [redacted].

[redacted] Moncalieri corso Roma monocamera arredata [redacted] bagno cantina 18 milioni dilazionabili.

[redacted] Sebastiano da Po frazione Moriondo libera casa 12 [redacted] garage frutteto giardino [redacted] edifica[redacted] 65 milioni 500 mila. Grimaldi, [redacted]. (011) 505.921.

SAN Sebastiano da Po frazione Moriondo libera casa rurale 6 vani servizi frutteto 51 [redacted] lioni. Grimaldi, tel. (011) 505.921.

[redacted] A 503.350 via Modena [redacted] tinello bagno [redacted] centrale a partire da 11 milioni dilazionabili.

[redacted] 503.998 via Virle in stabile decoroso frazioniamo alloggi ingresso 1 camera cucina servizio da 7 milioni.

SOTRIM C 503.350 adi[redacted] Rivoli in[redacted] camere tinello bagno termo centrale 34 milioni sufficiente il [redacted].

[redacted]**RIM** D 503.998 libero via Bogino ingresso 3 camere cucina bagno termo centrale 35 milioni sufficiente 50% in contanti.

UTIP 531.186 vende via Tunisi grazioso [redacted] loggio composto da ca[redacted] ingresso bagno d[redacted]ioni.

[redacted] 531186 [redacted] alloggio libero in villa bifamiliare a Villardora salone [redacted] camere cucina biservizi 71 milioni 500 mila.

UTIP
547.828 [redacted] alloggi liberi ed occupati via Da Rotterdam 12 in stabile recentissimo finiture di altissima qualità saloncino 2 camere [redacted] biservizi box auto magazzino mq 400. personale i[redacted].

UTIP 547.828 vende libero signorile Orbassano alloggio in villa saloncino 3 camere cucina biservizi 2 box mutuo dilazioni eventuali permute.

[redacted] vende libero [redacted] tinello cucinino ingresso bagno [redacted] milioni 900 mila dilazioni permute.

[redacted] soggiorno 2 [redacted] cucina servizi box auto giardino 28 milioni 500 mila. Grimaldi, tel. (011) 505.921.

VIA [redacted]
vendesi appartamento [redacted] camera [redacted] anche abbinabili box [redacted] personale [redacted] posto. Gabetti 5767.

VIA ROMA
libero ottima [redacted] prestigioso appartamento salone 8 camere doppi ingressi doppi [redacted]zi box auto doppio soffitta e cantina. Immobiliaretoro 549761 553204.

VIA VIOTTI
piano [redacted] luminoso appartamento ingresso salone [redacted] doppi servizi 105 mi[redacted] più [redacted] mutuo fondiario 9% Gedim 517.566.

(continua)

I fatti della politica

(dis. di Maramonini) da il Giornale nuovo

«Caso» Cossiga

• Come era nelle previsioni — rileva *Avvenire* — la prima giornata di discussione del caso Cossiga-Donat Cattin non ha visto il vero e proprio avvio del dibattito. Mentre in aula andava avanti — senza una massiccia presenza di parlamentari — l'illustrazione delle relazioni, fuori iniziava la danza delle dichiarazioni.

• Almeno finora il «fatto nuovo» (la confessione del terrorista Salvi) non ha modificato le convinzioni di fondo. Semmai le ha rafforzate. Così scrive *Il Giorno*. E aggiunge: il più preciso forse è stato Craxi: «Per me — ha detto — la vicenda era chiara, se non sin dall'inizio, certamente poi a mano a mano che arrivavano le informazioni. Era evidente che Cossiga non poteva essere chiamato in causa. Letti e riletti, i documenti dell'inquirente conducono dritto filato alla constatazione dell'infondatezza delle accuse. Assurda e cervellotica, quindi, la richiesta di rinvio a giudizio, ingiustificata quella di un supplemento d'istruttoria».

• E' stato Paolo Salvi — scrive *il Giornale nuovo* — il nuovo terrorista pentito che con le sue rivelazioni dell'ultima ora, ha ulteriormente rafforzato le tesi difensive, il protagonista della prima giornata del «processo» a Cossiga che da oggi, sino a domenica o lunedì, terrà impegnati deputati e senatori in seduta congiunta.

• Esistono tre modi sicuri per mettere le mani sul documento-bomba coperto dal segreto istruttorio — rileva il *Corriere della Sera* —. Il presidente della Camera si è appellato alla riservatezza e alle connesse sanzioni penali, e mentre nell'aula risuona ancora la voce ammonitrice di Nilde Jotti, già deputati e senatori si affollano nella sala della lupa, cancelleria del tribunale parlamentare, a prendere finalmente visione del succulento verbale. Passa meno di mezz'ora e le dichiarazioni rese dall'architetto Salvi ai giudici torinesi sono di dominio pubblico. Come è successo?

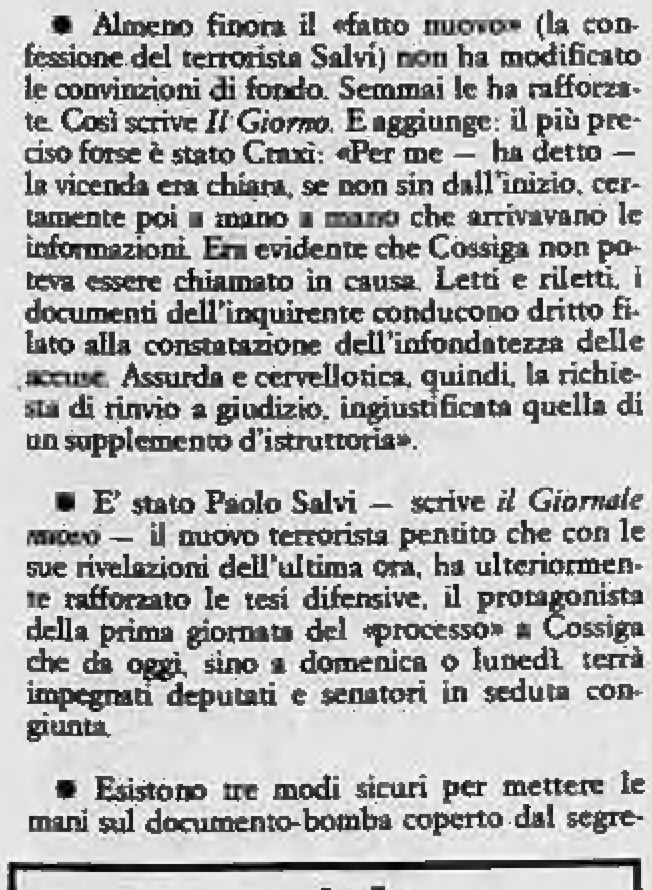

Disegno di D'Anna da Il Lavoro

Decreti economici

• L'andamento dei lavori delle commissioni bilancio e finanze del Senato, che anche ieri per circa un'ora hanno proseguito l'esame del decreto fiscale, conferma le preoccupazioni dell'esecutivo. Al terzo giorno di discussione le commissioni — rileva *Il Sole-24 Ore* — sono a malapena all'approvazione dell'articolo 3 ed il prossimo futuro non è reso più roseo dalla decisione missina di proseguire nella tattica ostruzionistica. E' quindi molto improbabile che si riesca ad approvare e a mandare in aula il tutto prima di Ferragosto, nonostante la decisione di convocare anche delle riunioni notturne nell'ipotesi che il dibattito sul caso Cossiga-Donat Cattin si prolunghi più del previsto.

• A luglio, qualunque decisione venga adottata dal governo, ci sarà la trattenuta dello 0,50 per cento sugli stipendi, decisa con decreto. Le aziende hanno già operato la trattenuta compilando le buste paga. Per agosto si vedrà. C'è ora l'ipotesi — scrive il *Corriere della Sera* — di un decreto ministeriale che, in attesa della decadenza dell'attuale decreto, decisa dal governo, stabilisca norme applicative in forza delle quali le aziende, entro il 10 agosto, siano messe in grado di preparare gli stipendi senza la trattenuta

• La vicenda del Fondo di solidarietà è destinata a rimanere un fatto storico. Più ci si allontana dalle «ore calde», che hanno visto salire pericolosamente la tensione all'interno della federazione unitaria — scrive *Avvenire* — più se ne valutano gli effetti, più si accumulano giudizi. La Coltivatori diretti — ad esempio — è tra quelle forze sociali che sono state scarsamente coinvolte nelle scelte del pacchetto economico del governo. E se ne dispiace.

Sindacato-partiti

• Lama ha lanciato un «avvertimento» a Berlinguer — fa notare il *Corriere della Sera* — proprio attraverso la rivista ideologica del pci «Rinascita». Nel corso di un lungo dibattito con Gino Giugni, partendo da un esame storico dei motivi che determinarono trent'anni fa la nascita di Cisl e Uil, il leader della Cgil, in sostanza, dice: solo l'autonomia del sindacato può garantirne l'unità.

Le lettere dei lettori

Colpe della caccia

Replico alla signora Russo che su «Stampa Sera» del 14 luglio («Le lettere dei lettori»), nel dissertare sulla differenza tra l'uccidere animali per divertimento e uccidere animali per cibarsene (giustificando la necessità della macellazione), giunge a sottolineare la inderogabile opportunità del rispetto alla vita di ogni forma vivente, salvo gravi condizioni che impongano diverso comportamento.

La scappatoia della necessità non mi pare onestamente sufficiente: ragionando come la signora, per coerenza si dovrebbe infatti abolire la macellazione, la quale può ritenersi non indispensabile, atteso che ogni tipo di carne — volendo! — può essere sostituito da altri cibi con analoghi principi nutritivi; e così si dovrebbe abolire la pesca, non necessaria, che uccide miriadi di animali (quale agonia fanno i pesci fuori dal loro elemento naturale!); si dovrebbe anche bandire l'uso indiscriminato di quei trattamenti chimici che, non indispensabili in agricoltura (una volta non si usavano!), inquinano i terreni e le acque ammazzando fauna e flora.

A dir poco, l'uomo dovrebbe ridimensionare sì il suo comportamento verso gli animali, ma anche verso sé stesso ed i suoi simili; abbandonando l'ipocrisia che lo caratterizza, specialmente oggigiorno. E mi riferisco a tutti coloro che predicano il rispetto alla vita, ma hanno accettato di buon grado l'aborto, e a quelli che, ad esempio, non si preoccupano (anzi!) di esibire pellicce che provengono dall'uccisione per lucro di moltitudini di animali, e si scandalizzano della caccia. Ed allora perché in malafede si addossano colpe alla caccia (che è pur sempre riconosciuta dal mondo come uno sport lecito), mentre non si vuole notare la gravità degli altri motivi di uccisione di esseri viventi, quali opportunismo, guadagno, esibizione, concessione edonistica al piacere della tavola, ed altri ancora più abietti? Senza che vi siano serie condizioni di necessità!

Marisa Ghiotti, Torino

Uccidere gli animali

Vorrei rispondere in parte alla signora Nila Russo di Bruino, riguardo al fatto che ben diverso è uccidere gli animali per sport o per necessità (si parlava di caccia e di macelleria); sono perfettamente d'accordo su quanto dice, tranne per il fatto che sarebbe ormai tempo che il consumatore si rendesse conto che la carne non è necessaria e neppure troppo benefica alla salute. Io sono vegetariana da più di un anno e mezzo (ne ho solo 27): ne ho ricavato solo vantaggi, sia dal punto di vista della salute fisica come di quella mentale. La mia visione del mondo e delle cose si è fatta ancora più chiara e compensiva; il mio carattere è notevolmente migliorato; sono meno egoista e nervosa, e sono invece più forte e più serena, ho guadagnato in pazienza e sorriso. Se davvero riteniamo sacra la vita e ne rispettiamo ogni forma, dobbiamo essere ancora più cauti nel giudicare se davvero è necessario togliere ad altri esseri il più prezioso ed unico bene che hanno, e che non certo noi potremmo restituirgli. Non faccio uso nemmeno di articoli in pelle o seta o altri materiali ottenuti uccidendo o maltrattando esseri viventi, sono contraria anche agli insetticidi e, naturalmente ho un estremo rispetto anche per le piante, nonché per gli oggetti.

Ci sono in Asia centinaia di milioni di persone che vivono con questo ininterrotto rispetto, o per lo meno sono educate a farlo, per tradizione familiare e religiosa. Ho vissuto in India per più di un anno: su circa 600 milioni di persone sicuramente i due terzi sono vegetariani, con l'esclusione anche delle uova (consumano però ovviamente il latte e i suoi derivati). Se davvero la carne fosse necessaria, sarebbero così sovrappopolati tali paesi?

Le nazioni che oggi si ritengono tanto «civilizzate» dovrebbero forse imparare qualcosa dai cosiddetti paesi «sottosviluppati», soprattutto dell'Oriente; una lezione non di economia (o forse anche, perché il consumo di carne è estremamente anti-economico), bensì soprattutto di rispetto, di amore e di attenzione, cioè, in fondo, di umanità, ma di quella più vera e preziosa.

Io auguro nel mio cuore a tutti i macellai, i salumieri e gli scuoiatori del mondo di essere un giorno forse costretti a cambiar mestiere e di trovarne uno, forse meno redditizio, ma certamente meno orribile e disumano. E spero anche che tutti vengano finalmente meglio informati su ciò che è necessario e ciò che non lo è.

Lidia Garuti

Gelosa dei marchi

Vi scrivo nel nome e per conto della Société Anonyme Chanel di Neuilly-sur-Seine (Hauts de Seine) Francia, il cui nome è ben conosciuto in Italia e nel mondo sia nel campo dei profumi che nel campo dell'abbigliamento femminile.

Nell'esercizio della sua attività essa utilizza i marchi internazionali «Chanel» nn. 201.151 a 201.153, quindi validi anche per l'Italia.

Ora in alcuni articoli pubblicati sul Vostro quotidiano del 20 e 31 marzo e 4 aprile 1980 si fa ripetuto uso dell'espressione «Stile Chanel».

La Chanel, che è molto gelosa dei suoi marchi che tutela contro ogni usurpazione e contraffazione, ritiene che il riferimento così fatto alla sua denominazione sociale, ai suoi marchi e, quindi, alla sua attività e alle caratteristiche ed ai pregi della sua produzione, costituisce una violazione dei diritti che le derivano dai marchi sopra menzionati e dei diritti che le derivano dal suo nome.

E' certo che l'uso del suo nome-marchio nel modo indicato contribuisce all'indebolimento ed allo svilimento del marchio stesso che, se distingue i prodotti e le caratteristiche di linea dei prodotti Chanel e della Chanel, non può certo essere accomunato o piegato a riferimento di prodotti altrui.

La Chanel, quindi, Vi invita, a mio mezzo, a far sì che ciò non si ripeta più e a pubblicare, su uno dei prossimi numeri (gratuitamente, trattandosi di una pubblicazione a scopo riparatorio), un comunicato o una rettifica (la Chanel lascia a Voi la scelta del modo con cui provvedere alla richiesta riparazione) che sottolinei che: «A seguito della frase "Stile Chanel" contenuta negli articoli pubblicati nei numeri del 20 e 31 marzo e 4 aprile 1980 del nostro quotidiano, la Chanel S. A. di Neuilly-sur-Seine (Francia) ci chiede di pubblicare che il nome Chanel costituisce il "cuore" della sua denominazione sociale ed un suo marchio internazionale, valido anche per l'Italia; le convenzioni internazionali e la legge italiana le garantiscono l'uso esclusivo di tale marchio e di tale nome, i quali non possono essere usati da altri neppure a titolo di riferimento, per prodotti od attività che non siano della Chanel». In attesa di un Vostro cortese sollecito riscontro a questa mia lettera e della pubblicazione del sopra abbozzato avviso sul Vostro pregiato quotidiano (del quale mi vorrete inviare una copia giustificativa).

avv. prof. Remo Franceschelli, Roma

Da un settimanale all'altro

da «Gente Motori»

Al volante, attenti al cuore

La tensione, l'irritabilità — scrive «Gente Motori» — l'aria satura di anidride carbonica e di tante altre sostanze tossiche derivanti dalla combustione dei carburanti sono dannosi per i malati di cuore. In queste situazioni il cuore si trova in condizioni non ottimali e deve pertanto lavorare in «fuori giri». La richiesta di ossigeno aumenta e per poterla soddisfare il cuore deve aumentare la quantità di sangue da inviare ai polmoni: ciò si verifica aumentando la gittata sistolica o incrementando la frequenza del battito cardiaco.

La guida dell'auto non richiede un alto consumo energetico: è minore di quello che si ha, per esempio, durante le normali attività quotidiane quali il vestirsi, il fare la doccia, il pettinarsi, o addirittura accudire un bambino. Tuttavia la guida di un automezzo in pieno centro cittadino nelle ore di punta, che contraddistinguono gli usuali tragitti casa-ufficio, è molto più stressante e faticosa che rifare il letto o pettinarsi.

L'automobile non deve essere vista come una macchina dannosa per l'uomo, bensì come un mezzo che consente una migliore qualità di vita, soprattutto nei confronti del cardiopatico, che proprio per la minore efficienza cardiaca non potrebbe usufruire di mezzi di trasporto con una richiesta energetica più alta, come per esempio la bicicletta o l'autobus.

L'abuso dell'automezzo può instaurare, in persone particolarmente ansiose ed eccitabili, una malattia cardiovascolare. Il soggetto che si innervosisce per una serie di semafori rossi, che diviene irascibile quando si forma una colonna, o che perde il proprio «self control» per la manovra scorretta di un altro automobilista, chiaramente ha un potenziale di rischio, nei confronti di una malattia cardiovascolare, maggiore di un individuo che sappia affrontare le stesse situazioni con maggior serenità e autocontrollo.

Tirando le conclusioni, il consiglio che si deve dare ad ogni automobilista sano o cardiopatico che sia, è di condurre la propria automobile a velocità proporzionale alle proprie capacità con la massima serenità possibile. Un brusco scatto nervoso, una crisi d'ira possono portare alla cardiopatia.

ECONOMICI

19 Vendita alloggi

VILLA zona Reaglie Edil Residence vende 3 camere salone cucina taverna 3 servizi box mutuo tel. 650.5539 650.8479.

20 Domande affitto

A. ABA offre 450 650 850 mila affitto mensile per vostri alloggi ville uffici per nostri clienti. Telefonare 441.593 441.474.
A. AGENZIA Comba Tel. 760890 538539 cerca alloggi e uffici arredati e vuoti, qualunque dimensione massima serietà.
CERCASI pied-à-terre in affitto anche di 2-3 camere ammobiliato per professionista. Tel. 339.886.

21 Offerte affitto

A. GASSINO villa con parco uso abitazione o rappresentanza affittasi Edil Program tel. 650.8101.
ABBIAMO alloggi arredati di 1-2 camere cucina servizi a professionisti referenziati in stessa casa. Tel. 441.474.
ABBIAMO uffici di rappresentanza di 80, 130, 450 e 550 mq con centralino in stessa casa. Tel. 441.593 441.474.
ABBISOGNANDO!! alloggi e uffici arredati e vuoti stessa casa Agenzia Comba, via Sacchi 14 Tel. 538539.
AFFITTASI appartamenti ammobiliati stessa casa ad uso esclusivo di seconda abitazione per studenti tel. 742.888.
AFFITTASI corso Moncalieri signorile recente costruzione salone 7 camere tripli servizi uso ufficio. Telefonare Immobiliaretoro 549.761 553.204.
AFFITTASI uso pied-à-terre arredato a persona referenziata seconda abitazione contratto semestrale Tel. 378.810.
CASALBERGO zona Mirafiori affittiamo eleganti monolocali interamente arredati con terrazzino tutti i confort tel. 309.6767.
GEDIM affitta in stabile altamente signorile adiacenze corso Vinzaglio appartamento ad uso ufficio di 3 locali più servizio solo referenziati. Telefonare 517.566.
UFFICI arredati Crocetta, segreteria multilingue. Telex, recapito telefonico e postale, parcheggio, Tel. 556.444.
VILLA unifamiliare a Pecetto di salone 4 camere grande cucina 3 servizi garage lavanderia giardino. Tel. 441.474.

37 Campeggio e sport

CAMPER Fiat 238 3 posti letto gpl frigo cucina riscald impianto radio L. 2 milioni 500 mila vende Renault Fratelli Lupia via Morosini 13 Torino tel. 540.737.
CAMPER Ford Transit 100 diesel 4 posti 18000 km. fine 78 perfetto di carrozzeria e meccanica privato vende tel. 011/501.765.
MOTORHOME Pagure su ultimo Fiat 2500 D superaccessoriato per consegna entro luglio Autocasa vende tel. 011/501.765.

38 Animali e veterinaria

ABBIAMO Boxer cuccioli cuccioloni addestrati e selezionati tel. 500.671 via Gioberti 60 Torino.

45 Ville, app., cascine per vacanze, acq.-vend.

A.A.A. 19.500.000 in Val Chisone a 48 km da Torino baita indipendente parzialmente ristrutturata di vani 4 con 700 mq di terreno adiacente strada acqua luce. Res Immobili vende tel. 512.923.
A.A.A. 9.000.000 differenza mutuo Res Immobili vende casa di 2 vani mansarda con tenuta più 250 mt di cortile recintato vicinanze Borgo d'Ale. Telefono 512.923.
A. ALPIGNANO e dintorni L'Immobiliare G1 cerca alloggi villette rustici e terreni. Via Cavour 1 - Alpignano, tel. 967.2997.
A. COM.FAI A vende San Bartolomeo al Mare in complesso con piscina, tennis, parco giochi, ultimo appartamento 2 camere cucina. Mutuo fondiario dilazioni. Ufficio vendite in loco aperto anche nei giorni festivi. Via Roma, tel. 0183 400.805, filiale di Torino via Guarini 4, tel. 548.123.
A. COM.FAI vende 3 km da Ciriè palazzine a schiera nuova costruzione assolutamente indipendenti ingresso salone 3 camere cucina 3 servizi mansarda taverneta garage giardino prezzo interessante mutuo e dilazioni. Tel. 548123.
A. COM.FAI Z Vende in palazzine residenza Le Giare S. Lorenzo al Mare appartamenti pronta consegna 1, 2, 3 vani ampi terrazzi posti auto posizione dominante con eccezionale vista mare. Mutuo e dilazioni ufficio vendite in loco aperto anche nei giorni festivi. Strada provinciale Costa Rainera 14, tel. (0183) 91.641, oppure filiale di Torino, via Guarini 4, tel. 548.123.
A. UNIONCASE 549.777/920.7250 Chieri in nuova costruzione vendonsi appartamenti di soggiorno 1-2 camere cucinino bagno prezzo a partire da 27 milioni.
BARDINETO (SV) zona monti 20 minuti mare spazioso monolocale e box 15 milioni + 12 milioni rateali. Tel. 0182/970.386.
BIELLA collinare in splendida posizione villa Liberty mq 250 su 3 piani taverneta serra giardino secolare mq 3000. Tel. 011/505.691 - 503.318.
BORGHETTO cervesi arredati monolocale 43 milioni, camera cucina vista mare 52 milioni, agenzia Ediliviera 0182/970.386.
CASALEGNO (A) cerca urgentemente case ville rustici in città, mare, montagna, garantiamo rapidità di vendita e massimo realizzo per contanti. Tel. 011 838.444.
CASALEGNO B Balme (To) rustico riattato 9 vani e servizi con terreno mq. 1000 L. 29 milioni occasione! Tel. 011 838444.
CASALEGNO B Brossasco (Cn) Rustico indipendente da riattare con terreno mq 11.000 L. 13 milioni Tel. 011 838444.
CASALEGNO B Diano Marina (Im) a solo 1 Km. dal mare libero recente 2 camere cucinino bagno terrazzo posti per 2 auto L. 79 milioni mutuo Tel. 011 838444.
CASALEGNO B Moncestino (Al) 2 rustici (di cui uno indipendente) con terreno 1000 mq. L. 31 milioni Tel. 011 838444.
CASALEGNO B Pralormo (To) 2 ville unifamiliari con terreno 2000 mq. L. 66 milioni cadauno Tel. 011 838444.
CASALEGNO B Pinasseco (To) 2 strutture di villa bifamiliare con terreno 1600 mq. L. 128 milioni cadauno Tel. 011 838444.
CASALEGNO C Bagnolo Piemonte (Cn) 2 alloggi stupendi liberi nuovi composti rispettivamente di salone 2 camere tinello cucinino servizi cantina giardino 700 mq. Tel. 011 838444.
CASE al mare vende alloggi Loano Pietra Ligure Ceriale Atessio Ospedaletti Toirano, tel. 019 669.972 - 011 893.064.
CASETTA abitabile subito collina Cocconato 5 camere cantina terreno vendo L. 22 milioni 300 mila dilazionabili tel. 0141 57.288.
CASETTA bifamiliare libera in Poirino su 2 piani mq 300 ca. con orto e ampio giardino. Facilitazioni di pagamento. Immobiliaretoro 549.761 553.204.
CASETTA indipendente varie ristrutturate a Bagnolo Piemonte strada acqua luce 1200 mq terreno attorno tel. 482.361.
CERIALE vendiamo casa indipendente composta da 10 camere, terreno circostante mq 1000, posizione ambitante via Aurelia attualmente adibita a ristorante, può essere ottima villa per residenza estiva. Fiduciaria Immobiliare 556.956.
CHIALAMBERTO vicinanze recente 3 camere cucina riscaldamento centralizzato mutuo fondiario tel. 263.362 ore ufficio.
CISTERNA d'Asti rustico parzialmente rifatto con progetto 8 vani servizio giardino L. 28 milioni 900 mila. Tel. 512.870.
COOPERATIVA edilizia cerca soci in costruendo complesso Ventimiglia mare. Per informazioni telefonare (011) 503.390, 503.968.
COREO Piano Audi in complesso attrezzato tennis, bocce, impresa vende alloggi indipendenti con giardino. Tel. 267.197 - 897.342.
CUMIANA paese villa signorile bifamiliare 10 vani tre servizi - box - terreno 2800 mq Gabetti vende 0121/22851-77448.
DALMAZIA 011 533.897 vende o permuta rustico 10 km da Albenga 14 camere con permesso approvato per modifica, 20 milioni.
DALMAZIA 011 533.897 vende o permuta ad Albenga ingresso camera tinello cucinino servizi signorile, 55 milioni.
DALMAZIA 011 533.897 vende o permuta ad Albenga ingresso 4 camere cucina servizi 3° piano, 65 milioni.
EDEN Ceriale via Aurelia 84 tel. (0182) 90.020 vende alloggi Pietra, Loano, S. Stefano al Mare, da 44 milioni compreso mutuo.
FINALE Ligure vendesi villetta signorile 3 camere cucina servizi box terrazzo e giardino 94 milioni facilitazioni di pagamento. Tel. 473.0387.

FRA OULX E SALIZE
Borgata S. Marco vendonsi pagamento dilazionato box auto ed alloggi mono-bicamere e duplex siti in complesso residenziale dotato di zone verde e parcheggi villetta custode prospiciente strada statale. Tel. 011 890.361 - 894.361.

GABETTI 011 5767 vende Alba p.zza Cristo Re recente piano alto 3 camere cucina bagno cantina 42 milioni dilazionabili.
GABETTI 011 5767 vende libero Castellamonte recente in palazzina 2 camere tinello cucinino bagno box 40 milioni.
GABETTI 011 5767 vende Racconigi via S. Francesco libero in casetta con riscaldamento 4 camere cucina giardino 41 milioni.
GABETTI 011/5767 vende Calabria Scalea 2000 residence ville a 250 metri dal mare con giardini privati piscina tennis campo giochi. Facilitazioni pagamento.
GABETTI 011/5767 vende Cuorgnè reg. Qualere appartamenti liberi in palazzina 3-4 camere servizi da 26 milioni 700 mila mano mutuo.
GABETTI 011/5767 vende Orbassano via Stupinigi recente in palazzina libero salone 2 camere cucina 2 servizi box 82 milioni.
GIAVENO Piemontimmobili vende rustici case ville terreni interpellateci al 885.747 878.312.
GIAVENO Val Sangone Immobiliare via Pacchiotti 29. Tel. 937.227 aperta tutti i pomeriggi, sabato domenica tutto il giorno tratta i vostri immobili per acquisti e vendite in zona.
GIAVENO vendesi villa unifamiliare in costruzione con progetto approvato salone 5 camere cucina tripli servizi taverneta box auto e mansarda di 60 mq + solarium. Immobiliaretoro 549761 553204.
GRIMALDI tratta collina di Pinerolo casa rustica 4 vani cantina stalla magazzino fienile terreno luce acqua strada asfaltata. Tel. 0121 77354.
GRIMALDI tratta S. Germano Chisone alloggio soggiorno 4 camere cucina cantina garage terreno. Tel. 0121 77354.
GRIMALDI tratta collina Villar Perosa rustico da riattare 3 vani e terreno. Tel. 0121 77354.
GRIMALDI 0184 882222 tratta Riviera Sanremo Bordighera mono bi trilocali ville.
IMPRESA vende ville unifamiliari di mq 130 appena ultimate con box di 60 mq prima cintura. Tel. 9864351.
LIBERA in Canale d'Alba villa padronale di 12 camere e servizi perfetta manutenzione e fabbricato industriale di recente costruzione adatto azienda vinicola. Terreno circostante unico appezzamento di 10 giornate vendiamo in blocco a prezzo affare. Fiduciaria Immobiliare 556.956.
LIBERO nell'Astigiano rustico riattato di 9 vani + cantina e terreno mq 8000 ca. pagamento facilitato. Immobiliaretoro 549.761 553.204.
PIETRA e Loano vendesi alloggi vista mare, consegna agosto '80 mutuo. Geometra Cutino, tel. 019/588.072 0182/970.487.
PINEROLESE Cavour cascinetta riattata 4/5 vani terreno accorpato da 52 milioni Gabetti Pinerolo vende 0121/22851.
PINEROLO San Pietro Val Lemina rustici - progetto approvato - terreno accorpato 18 milioni Gabetti vende 0121/22851-77448.
PINEROLO 2 km. dal centro vendo villetta da ultimare 2000 mq. terreno mansarda indipendente tel. 0121/718.09.

PRALI
(Villasecca) rustico indipendente progetto di riattamento 400 mq terreno L. 8 milioni 500 mila, volendo mutuo. Imit (0121) 3840.
RIVIERA di Ponente, S. Stefano al Mare libero appartamento costruzione recente con giardino privato camera tinello cucinino bagno facilitazioni. Gedim 517566.
SALICE Jouvenceaux vendo alloggi stessa casa 2-3 camere servizi box auto. Tel. 530085.

SANREMO
Foce 250 mt mare in villa bifamiliare salone 3 camere cucina 2 bagni 1000 mq giardino posto auto 225 milioni. Tel. 549.694.

SARDEGNA Baia delle Mimose 10 km. da Castelsardo in villaggio residenziale sul mare appartamenti varie metrature con terrazzi e giardini privati finiture signorili consegna estate 80 Gabetti 011/5767.

SARDEGNA Porto S. Paolo vendo monobitrilocali vista mare partire da 13 milioni 500 mila giardino piscina tennis tel. 011/587.014.

SARDEGNA Stintino nella vecchia tonnara ristrutturata in complesso residenziale autonomo impresa vende direttamente prestigiosi appartamenti sul mare consegna aprile 1980. Campi tennis piscina centro commerciale mutuo facilitazioni. Tel. Torino 587.014, Milano 877.085, Roma 656.8700.

SAUZE D'OULX
ottima occasione appartamento parzialmente arredato mq 90 posto macchina L. 67 milioni 500 mila dilazionabili. Informazioni Edil Case Torino 011/548.154.

SESTRIERE arredato 5 minuti dal colle vendo chalet 6 posti letto giardino comodo impianti tel. 0121/718.09.

SICA vende Centallupa villa recente su due piani con giardino e box. Tel. 838.058.

SICA vende Reano villa in costruzione due piani più cantinato e sottotetto. Terreno mq 2500. Facilitazioni, tel. 838.058.

SICA vende Tigliole rustico su 2 piani 4 camere cantinato tettoia autorimessa e fienile. Tel. 838.058.

STEMAX 351293 zona Cuorgnè casa indipendente con terreno circostante progetto approvato 6 vani garage 17 milioni.

STEMAX 396635 Feletto 20 km Torino posizione soleggiata casa semiabitabile 3 vani magazzino box cortile L. 11 milioni.

TORRE PELLICE località Vandalino villetta da ultimare ottima posizione 1000 mq. giardino vendo tel. 0121/718.09.

UTIP 547628 vende Giaveno casetta in finizione composta da 5 camere cucina doppi servizi giardino mq 1000.

VAL Chisone (San Germano) alloggetti di camera cucina servizi giardinetto. Volendo abbinabili da L. 12 milioni a 18 milioni. Agevolazioni 50%. Tel. Immobiliare Sanpaolo 503.200.
VICINANZE Pinerolo casa indipendente 4 vani stalla fienile cantina deposito fienile terreno libera subito Grimaldi tel. 0121 77354.

VILLA bifamiliare con garage cantina giardino libera vendesi in Lainì a L. 300 milioni con mutuo e dilazioni. Tel. 657.472.
VILLAFRANCA d'Asti bella villa bifamigliare eleganti rifiniture 1.000 mq giardino vendo 160 milioni tel. 885.747.

VILLETTE
8 km da Usseglio soggiorno cucinino camera bagno garage giardino 28 milioni più mutuo soggiorno cucina camera bagno taverneta 23 milioni più mutuo tel. 541681.

VINADIO (Cn) centro turistico estivo-invernale arredato salone angolo cottura 3 camere 2 bagni vendo. Tel. 633.429.
1.000.000 contanti buon reddito vendesi Riviera Adriatica casa vacanze in residence o in ville con pineta e piscine. Immobiliare Maddaloni, via Pomba 29, telefono 011/556.413 - 547.960.

46 Ville, app., camere per vacanze, affitto

CHIOMONTE (valli di Susa) affitto agosto alloggio di 2 camere, cucina grande, 5 posti letto. Tel. 011 483.429.

CLAVIERE (Monginevro) quota 1800 alloggi soleggiatissimi elegantemente arredati 4/5 posti letto box auto affittansi stagione estiva anche mensilmente; possibilità tennis golf equitazione piscina tel. 538.505 (ore ufficio).

RAI già deciso dove passare le vacanze? Residence Riviera - Arma di Taggia è una nuova soluzione. Appartamenti completamente arredati dotati di ogni comfort; giardino, parcheggio. Tel. 011 331.756 - 0184 43.009.

VENTIMIGLIA precollina 3 km mare affittasi settimanalmente alloggi residenziali con piscina campo tennis vista mare. Tel. 533897.

49 Informazioni

INFORMITALIA informazioni commerciali private, indagini controlli infedeltà. Corso Vittorio Emanuele 107, telefoni 511.024 - 538.682.

OLMES investigazioni controlli infedeltà indagini documentate via Meucci 2 angolo piazza Solferino. Telefonare 538.132 544.920.

51 Occasioni

SEGRETERIE telefoniche telefoni elettronici a Torino telefona 540.550.

TENDA campeggio come nuova vendo occasione volendo anche stagione. Tel. 663185 831139.

52 Varie

A. CARTOMANTE veggente attraverso le grandi forze occulte favorisce ravvicinamenti sentimentali matrimoni, aiuta con fluido benefico ogni situazione. Riceve solo donne. Tel. 556.342 per appuntamento.

A 600.000 camera letto matrimoniale, 600.000 soggiorno 4 pezzi possibile letti. Torinavoli St. Attesano 146, tel. 739.56.77.

ACQUISTIAMO anticaglie oggetti vari mobili rimanenza rottami piume d'oca libri. Sgombriamo alloggi cantine. Tel. 485.440 481.058.

CHIAROVEGGENTE maga cartomante medium diplomata risolve fortuna, leva contrarietà riunisce a persona amata, esiti. Telefonare 309.7738.

COMPRO e vendo mobili usati in stile e moderni rilevo stock a fondi di magazzino, da Nino via Cirio 2, tel. 232.417.

MAGA veggente cartomante radiestesia consiglia risolve problemi d'amore vi farà tornare la persona amata talismani e pentacoli protettivi. Tel. 696.6773 solo donne, via Muratori 13 Torino.

CARTA USATA: UN TESORO (DA RICUPERARE)

TORINO: 180.000 RAGAZZI HANNO RACCOLTO PIU' DI 553 TONNELLATE DI CARTA

Nell'anno scolastico 1979-80, dalla metà di settembre ai primi di giugno, 180.000 ragazzi di 310 scuole materne, elementari e medie di Torino, Borgaro, S. Mauro e Druento, insieme con alcuni enti pubblici e privati, hanno raccolto più di 553 tonnellate di carta usata.

Questi sono i dati mese per mese espressi in tonnellate:

Mesi	1978-79	1979-80	Differenze	
			Quantità	%
Settembre	13,579	50,246	+ 36,667	+270,02
Ottobre	41,318	61,300	+ 19,982	+ 48,36
Novembre	32,911	65,085	+ 32,174	+ 97,76
Dicembre	14,873	60,305	+ 45,432	+305,46
Gennaio	23,735	52,300	+ 28,565	+120,34
Febbraio	21,907	55,953	+ 34,046	+155,41
Marzo	24,631	54,500	+ 29,869	+121,26
Aprile	34,853	60,477	+ 25,624	+ 73,52
Maggio-Giugno	65,804	93,625	+ 27,821	+ 42,27
TOTALI	273,611	553,791	+280,180	+102,40

Come si può vedere, mentre il numero delle scuole è aumentato di poco più della metà (da 203 a 310), la quantità di carta raccolta si è più che raddoppiata (da 273,611 a 553,791 tonnellate).
Ogni scuola ha in media raccolto più di 1786 chilogrammi di carta contro i 1348 dello scorso anno (+32,49%).
Tutto ciò significa che la quantità di carta ricuperata è aumentata non solo per il maggior numero di scuole partecipanti ma anche per un reale incremento della raccolta in ciascuna scuola.
Insegnanti, allievi e genitori hanno dunque attivamente collaborato consapevoli del significato civile ed educativo dell'iniziativa, che ha per di più anche dei risultati economici positivi.
Infatti, con il ricavato dalla vendita di questa carta, l'Azienda Municipale Raccolta Rifiuti di Torino potrà coprire i costi di raccolta, compensando inoltre le scuole con 30 lire per ogni chilogrammo di carta raccolta.
Complessivamente saranno elargiti alle scuole più di 16 milioni di lire.
Le scuole che si sono maggiormente distinte nel ricupero della carta durante l'anno scolastico appena concluso saranno premiate a settembre, quando la raccolta della carta usata riprenderà a pieno ritmo. Anche in questi mesi estivi, tuttavia, la raccolta continua presso i centri di Estate Ragazzi.

REGIONE PIEMONTE - CITTA' DI TORINO
AZIENDA MUNICIPALE RACCOLTA RIFIUTI TORINO
AZIENDA SERVIZI MUNICIPALIZZATI DI SETTIMO TORINESE

COMITATO REGIONALE IMPRESE PUBBLICHE DEGLI ENTI LOCALI (CRIPEL PIEMONTE)
ENTE NAZIONALE CELLULOSA E CARTA (ENCC)
ISTITUTO PIANTE LEGNO E AMBIENTE (IPLA)

con LA STAMPA e STAMPA SERA

Gli amici del risparmio carta

BANCA POPOLARE DI NOVARA
CASSA DI RISPARMIO DI TORINO
ISTITUTO BANCARIO SAN PAOLO DI TORINO

Mercato irregolare altalena di prezzi

TORINO — La Borsa prosegue a passo sostenuto il cammino positivo ampliando i progressi ed estendendoli sino a coprire praticamente tutto l'arco del listino. Il mercato si riaccosta così all'indice massimo dell'anno in corso. Le eccezioni al trend positivo sono pochissime. Per alcuni di questi valori si tratta di assestamenti a marginale correzione dei recenti rialzi. Così è per Comit, Banco Roma, Mediobanca, Nai e Ciga. Degli altri titoli a largo flottante soltanto la Generale Immobiliare subisce una non indifferente flessione (—4%). Il resto del listino mette a segno progressi, sensibili per i soliti assicurativi e per taluni valori particolari quali Autostrada To-Mi, Italcable, Burgo, ma non di poco conto anche per Sip, Stet, Ifi pr. e per taluni industriali. Fra questi emergono le Olivetti. Del tutto trascurate le Fiat.

Fra i titoli locali, da segnalare il notevole progresso dell'Isvim, che giunge a quota 5500 con un aumento del 17,02%, peraltro senza scambio di titoli.

Fixing Generali 67.500; chiusura Circ. risp. 11.950; Cir. risp. god. 1-7-80: 11.650; Cir. ord. 1-7-80: 11.550; Olivetti 1-7-80: 1830; Magneti Marelli risp. 530; Pozzi Ginori risp. 103; Saffa risp. 6350.

MILANO

L'irregolarità prevale sempre in Borsa con movimenti alterni, con denaro ristretto a pochi titoli privilegiati e prevalenza di offerte in altri. In pratica si assiste ad una altalena di prezzi che disorienta l'operatore ma soprattutto il risparmio che potrebbe entrare sul mercato in condizioni più ideali e molto più tranquillo di quelle attuali.

Lo scoglio della chiusura dei conti per fine mese continua del resto a condizionare un mercato pieno di buona volontà ma a corto di energie; di conseguenza la riunione odierna è partita a ritmo molto sostenuto spostando al rialzo i prezzi dei maggiori assicurativi, bancari e alimentari; poi a metà mattinata tutto si è sgonfiato in un baleno. La compilazione del listino è avvenuta a rilento con incontri non troppo facili ed a prezzi gradatamente riflessivi.

Più resistenti oggi le due Fiat e Montedison, ma senza movimenti di particolare rilievo. Finale calmo e dopobors resistente. Il settore del reddito fisso non ha brillato per attività e le variazioni sono risultate minime nei due sensi.

Ecco le quotazioni:

Abeille 23.440; Aedes 6300; Alleanza 25.000; Bastogi 519; Banco Roma 16.110; Beni Imm. ord. 549,50; Beni Imm. pr. 547,50; Breda 1320; Burgo ord. 7780; Burgo pr. 6070; Caffaro 462; Cantoni 8300; Carlo Erba ord. 2920; Carlo Erba pr. 2850.

Cascami 5490; Ciga 3751; Coge 2115; Comit 17.500; Comp. Milano ord. 12.299; Comp. Milano pr. 11.999; Comp. Toro ord. 14.250; Comp. Toro pr. 10.600; Cond. Acqua 179; Credit 1869; Cucirini 2750; Dalmine 100; E. Marelli 290; Eternit 393; Falk ord. 3865; Falk pr. 3530.

Fisac 2050; Fond. Incendio 12.200; Fond. Vita 44.350; Generalfin 625; Gilardini 3500; Gim 4898; Ginori 94,25; Ifil 3900; Imm. Roma 1445; Iniziativa 15.200; Interbanca 17.499; Invest 2315; Isvim 5650; Italcable 9000; Italcementi 21.300.

Italgas 830; Italia Ass. 18.710; Italsider 326; Lepetit or. 31.350; Lepetit pr. 30.500; Linificio 1215; Magneti M. 440; Magona 2526; Marzotto 1650; Mediobanca 53.490; Metalli 4100; Mira Lanza 16.975; Mondadori pr. 3215.

Olcese 50; Olivetti or. 1930; Olivetti pr. 1624; Pacchetti 83; Perlier 2610; Pierrel 850; Rinascente or. 162; Rinascente pr. 128,75; Risanamento 15.350.

Saffa 6320; Sai 20.100; Sarom 1308; Sifa 1077; Sip 1150; Sme 2361; Stampati 8900; Standa 1500; Stet 1190; Tecnomasio 341,75; Trafilerie 982; Un. Manifat. 29.500.

Alcune oscillazioni: Generali 68.100, 67.600 (manca chiusura); Fiat 1481, 1455, 1460 (m. c.);

Dollaro stabile Oro: lievi rialzi

AMSTERDAM — La giornata è iniziata con il dollaro su quotazioni solo marginalmente diverse da quelle di New York e delle piazze asiatiche. Anche per l'oro l'apertura è stata prossima ai valori di chiusura precedenti, e precisamente 634-637 dollari l'oncia a Zurigo (cinque dollari in più della chiusura di ieri) e due dollari in meno a Londra (628-638 dollari contro 630-632 di ieri).

Il dollaro ha aperto a 1,7385 marchi (1,7380 ieri); sul franco svizzero ha quotato 1,5295, avanzando su Singapore e New York, dove ha chiuso a 1,5987; sul franco francese 4,0360, più forte sia rispetto a Singapore (4,0345) che a New York (4,0325). La sterlina quota 2,3819 dollari rispetto a 2,3807 a Singapore e a 2,3847 a New York.

LE AZIONI A TORINO

ALIMENTARI		
Alivar	8550	8550
Eridania	9300	9300
Florio	440	435
Imm. Agr. Vitt.	12800	12800
Romana Zuccheri	—	—
ASSICURATIVI		
C. Ass. MI ord.	12425	12425
C. Ass. MI priv.	12200	12200
Comp. Latina ord.	850	850
Comp. Latina priv.	530	530
Generali	68850	67800
RAS	15800	160000
SAI	19700	20000
Toro Ass. ord.	14150	14500
Toro Ass. priv.	10275	10350
BANCARI		
B. Comm. Italiana	18100	17850
Banco di Roma	17000	16660
Credito Italiano	1850	1870
Interbanca priv.	17800	17850
Mediobanca	54150	54050
CARTARI - EDITOR.		
Burgo ord.	7500	7700
Burgo priv.	5600	5800
Cart. Ital. Riunite	238	238
CEMENTI - CERAMICHE		
Pozzi Ginori ord.	97	97
Pozzi Ginori risp.	103	103
Eternit ord.	390	390
Eternit pref.	580	580
Unicem	11800	12000
CHIMICI		
Anic	7	7
Italgas	825	840
Liquigas ord.	—	—
Liquigas priv.	—	—
Liquigas risp.	—	—
Mira Lanza	17000	17100
Montedison	145	145
Paramatti	1295	1295
Pierrel	845	855
Rumianca	—	—
Saffa ord.	6350	6350
Saffa risp.	6000	6000
SAIAG	1360	1360
Schiapparelli	600	600
COMMERCIO		
Rinascente ord.	159	159
Rinascente priv.	125	125
Silos Genova	3400	3400
COMUNICAZIONI		
Alitalia priv.	1100	1100
Autostr. To-Mi	1210	1250
Italcable	8700	9000
NAI	182	175
SIP	1120	1150
Torino Nord	76	75,75
ELETTROTEC.		
M. Marelli	470	440
E. Marelli	295	295
FINANZIARI		
Bastogi IRBS	525	535
Borgosesia ord.	3150	3150
Borgosesia risp.	2930	2900
Centrale	11700	12100
Finsider	63	62
GIM	4900	4900
IFI priv.	2650	2275
IFIL	4000	4000
Invest	2310	2310
Mittel	1200	1200
Fiscambi	2890	2900
Pirelli & C.	2300	2300
Pirelli S.p.A.	745	745
SAROM	1300	1300
SME	2315	2375
SMI	4050	4050
SIFA	1050	1070
STET	1150	1186
IMMOBILIARI		
B.I.I. ord.	560	560
B.I.I. priv.	560	560
Condotte Acqua	182	182
Far-Co	242	243
Gen. Imm. Sogene	1600	1625
I.P.I.	2290	2290
ISVIM	4700	5500
Risan. Napoli	14800	15000
MECCANICI - AUTOM.		
Castagnetti	1115	1110
FIAT ord.	—	1474
FIAT priv.	—	1255
Gilardini	3700	3700
Graziano	1140	1140
Olivetti ord.	1925	1945
Olivetti priv.	1580	1605
Westinghouse	18000	18000
MINERARI ED ESTRATTIVI		
Dalmine	103	103
Fornara	441	450
Italsider	322	322
Talco Grafite	32000	32000
TESSILI		
Cantoni	8300	8300
Fisac	2015	2015
Snia Visc. ord.	750	750
Snia Visc. priv.	550	550
DIVERSI		
Acque Potabili	645	645
CIGA	3870	3850
CIR	11500	11500
Pacchetti	85	85
OBBLIG. CONVERTIBILI		
B.I.I. 7% 73/88	—	—
GIM 6% 73/88	170	170
M.C. Er. 7% 73/88	88,50	88,50
M.S. Vis. 7% 73/88	103,25	103,25
M.S. Spir. 7% 73/88	109,75	109,75
M. Monl. 7% 73/88	82	82
M. Oliv. 12% 79/89	183	183
Met. Ital. 6% 73/88	164	164
Mira L. 12% 77/82	103,75	103,75
IRI Stet 7% 73/88	81,50	81,50

REDDITO FISSO A TORINO

Titoli	23-7	24-7
VALORI DI STATO		
Rendita 5%	69	69
Edil. Scol. 5,50% 68	83	83
» » 5,50% 69	80	80
» » 6% 70	79	79
» » 6% 71	76	76
» » 6% 72	73	73
» » 9% 75/90	74	74
» » 9% 76/91	76 50	76 50
» » 10% 77/97	83	83
C. Cr. Tes. 1/6/80	—	—
» » » 1/6/80	99 70	99 80
» » » 1/12/80	99 60	99 60
» » » 1/3/81	98 65	98 70
» » » 1/5/82	99	99 40
» » » 1/7/81	96 75	96 85
» » » 1/7/82	97 55	97 55
B.T.N 5,50% 1982	86 80	86 80
B.T.O. 10% 1981	97	97 30
» 12% 1982 I	95 25	95 25
» 12% 1982 II	94 35	94 35
» 12% 1983	92 40	92 40
» 12% 1984 I	92 50	92 50
» 12% 1984 II	92 30	92 30
» 12% 1987	90 50	90 50
OBBLIGAZIONI		
Enel 6% '66 II	75	75
» » '69 II	68 70	68 70
» 7% '73	63 50	62 80
Enel '74 indicizz.	131	131
» 10% '75 II	91 40	91 40
» '77 ind. II	114 80	114 80
» 12% '78 I	92 75	91 90
» 12% '78 II	92 30	91 50
I.R.I. 6% '64	88	88
I.R.I. 6% '65	84 70	84 70
Autostrade 6% '68 I	69 20	69 20
» 6% '69	67 20	67 20
» 7% '72	74 60	55
CO.PP. 6%	54 50	54 50
» 7%	54 50	54 50
» 8% Auto '75	55	57
» Int. St. 6% IV	67 50	67 50
» Int. St. 7% IV	63 50	63 50
» Anas 6% 66	54 65	54 65
» » 7% 72 I	57	57
» Autostr. 7% II	56 70	56
FF.SS. 6% '66 I	76	76
» 6% '67	72 80	72 80
» 7% '72 II	71 70	71 70
A.F.S. 7% '70	64	64
» 10% '75 II	92 50	92 50
P.S.Agr. 6% Sp VIII	66 30	66 30
» 7% II	67	67
ICIPU vent. 6%	71	71
» » 7% I	71	68
Imi XXVI 6%	72	72
» XXIX 7%	72 60	72 30
» XXXIII 7%	72	72
» XXXVIII 7%	65 80	65 80
» XLII 8%	66 50	66 50
» IL 10%	77 20	77 20
Isvelmer 7% '71 XIX	75 30	75 30
» 6% XIII	87 70	87 70
Torino Asm 5,50% 60	81	81
» » 5,50% 62	81	81
S. Paolo 5%	85	85
» » 6% conv.	66	66
S. Paolo 6%	81	81
» » 7%	79 50	79 50
» » 9%	84 50	84 50
» O.P. 6% ex 5%	58 50	58 50
» » 6%	58 50	58 50
» » 7%	68	68
» » 9%	78	78
Banco Napoli 6%	65 20	65 20
Cr. F. Sicilia 6%	95	95
Cr. I. Sar. 6% '69	84 90	84 90
» » 7% '70	85 90	85 80
C. R. PP.LL. 6%	59 70	59 70
M. Paschi 6%	95	95
F. Piem. V.A. 6%	61	61
Fiat 5,50% '60	—	—
Olivetti 5,50 '62 II	89	89
Calini 5,50% '62	82	—
Viscosa 6% '64	82 50	82 50
Rumianca 5,50 '62	—	—
Città Milano 10% '75	85 80	85 80
RIV 5,50%	69 70	68 30
Lancia 5,50% '62	—	—
Tor.-Sav. 5,50%	99	99
OBBLIG. CONVERTIBILI		
M. Olivetti 12%	182	182
M. Sip 7%	80 50	80 50
M. Viscosa 7%	102	102
Liquigas 7,50% '70	—	—
In Stet 7% 73/88	81	81
S. Paolo It. 12%	140	140

Primi bilanci di un'iniziativa che riprenderà in autunno

In Piemonte ha compiuto un anno il «matrimonio» giornali-scuola

Lo studente impegnato negli esami non ha trovato fra le diverse prove quella di «utilizzazione del giornale». Probabilmente non ci sarà mai. Però, almeno in Piemonte, il giornale ha fatto parte nei mesi scorsi della didattica quotidiana, diffuso grazie all'iniziativa della Regione. E per l'insegnamento di tante materie può aver rappresentato un sussidio almeno utile se non essenziale.

Dunque l'esperimento continuerà: «complessivamente l'iniziativa sta facendo segnare risultati significativi — ricorda il presidente della giunta regionale, Aldo Viglione — sia come feconda novità didattica all'interno della scuola piemontese, sia come stimolo ad un approfondimento della questione che si sta svolgendo da qualche tempo ed in modo serrato a livello nazionale».

In effetti anche in altre parti d'Italia ci si sta muovendo nella stessa direzione: è fresca di pubblicazione una legge dell'Umbria, che stanzia 40 milioni (forse pochini rispetto ai 600 del Piemonte, pur considerando che le due popolazioni scolastiche sono in rapporto uno a sei) per diffondere nelle scuole giornali nazionali o di interesse locale, «al fine di contribuire all'informazione ed alla formazione culturale dei giovani». Altre Regioni hanno in gestazione analoghe iniziative o trattano il problema nel quadro complessivo dei provvedimenti per il diritto allo studio.

In Piemonte il dialogo fra mondo della scuola e amministrazione pubblica, impernato sull'informazione stampata, è ormai avviato a filo doppio.

Mentre il servizio stampa della Giunta regionale mette in moto la macchina del secondo anno di applicazione della legge (entro il 31 agosto i giornali periodici debbono inoltrare richiesta per l'inclusione nell'apposito elenco sulla cui base le scuole faranno la loro scelta) e il presidente Viglione sollecita in particolare i provveditori agli studi a una «preziosa disponibilità», presidi e consigli d'istituto sono impegnati nelle relazioni sullo stato di attuazione della legge.

Per la scuola media di **Forno Canavese** si è trattato di istituzionalizzare una pratica che in precedenza era affidata soltanto alla scelta occasionale di qualche singolo insegnante ed al suo spirito di iniziativa: normalmente — dice la preside Angelina Pierri — il giornale è stato usato in ogni classe per una o due ore settimanali, in lavori di gruppo ed essenzialmente come sussidio didattico; lamenta un ostacolo non indifferente: «il linguaggio spesso contorto e troppo specialistico dei giornalisti».

A **Cannobio** alunni e insegnanti del corso B della media Carmine hanno pubblicato, al termine dell'anno scolastico, una piccola dispensa, fatta soprattutto di vignette, su che cosa è un giornale e sulla sua lettura, in modo che anche gli altri ragazzi possano avere alcuni elementi per imparare a leggerlo. Il lavoro è stato reso possibile grazie alla creazione di un vero e proprio laboratorio di giornalismo: dopo alcune lezioni teoriche sul come nasce tecnicamente un giornale e su tutto ciò che è necessario per produrlo, è iniziata la lettura delle varie pagine, dei titoli, degli articoli, per arrivare ad un confronto fra le varie testate. Un sistema complessivamente positivo, che nella terza classe ha portato addirittura all'utilizzazione del quotidiano come materiale di consultazione nella ricerca interdisciplinare che aveva come argomenti i problemi energetico e della droga.

Alla sezione staccata di **Cannero** l'utilizzazione è stata parziale ed occasionale, ma i docenti assicurano che per il prossimo anno la programmazione didattica comprenderà «in maniera organica e critica» la lettura del quotidiano.

Uno dei problemi da risolvere, a quanto risulta dalle prime relazioni pervenute in Regione, era relativo alla disponibilità del giornale per i singoli insegnanti o per le singole classi, considerato che le copie era forzatamente limitate e che d'altro canto non è opportuno obbligarne la lettura. Per salvare capra e cavoli la media di **Fiano** ha realizzato un sistema semplice ma pratico: lo illustra il preside Renzo Lunardi: «I giornali vengono tenuti nelle rispettive sale-professori, a disposizione di quanti intendono farne uso: nel caso che entro la terza ora nessun docente abbia fruito del periodico o quotidiano, questo viene introdotto, senza richiesta, nelle classi seconde e terze, a disposizione dei docenti della quarta o quinta ora: un modo di evitare anche malintesi o insinuazioni sull'uso non conforme di tale strumento didattico»!

Sulla obiettiva e giustificata impreparazione di molti insegnanti può dire una parola esperta l'«Ufficio regionale comunicazione sociale» di Torino, che dall'inizio degli Anni Settanta promuove l'utilizzazione del quotidiano e del rotocalco a scuola, e che aveva già dato vita ad esperienze e corsi di didattica dei mass-media. A fine '79-inizio '80 ha tenuto a Torino due corsi di aggiornamento, con la presenza complessiva di 120 insegnanti. Quindi, con l'intervento finanziario della Regione, è passato al decentramento, interessando non meno di 400 docenti a **Ciriè, Rivarolo, Borgo San Dalmazzo, Alba, Biella, Verbania, Mondovì.**

Oltre a fornire nozioni e indicazioni, l'Ufficio ha raccolto anche alcuni pareri sull'iniziativa. I problemi da risolvere risultano parecchi: una certa difficoltà dei docenti a percepire l'utilità del giornale, l'illusione che il giornale possa essere una specie di materia in più, le accuse all'informazione scritta di essere scarsamente credibile. Resta però un dato positivo di fondo: quanti hanno sperimentato con aperto coraggio le innovazioni proposte dalla legge regionale, hanno attestato buona partecipazione degli studenti, interessamento diffuso della classe, voglia di fare: tutte cose che di questi tempi non sono poco.

a. c.

«Il blocco aumenta pericoli e costi»

Sindacati chiedono la riapertura della Ceva-Savona

SAVONA — Anche la Federazione provinciale lavoratori autoferrotranvieri ha preso posizione sulla chiusura del tronco Ceva-Altare dell'autostrada Torino-Savona. «Questo blocco — afferma la Federazione — sta provocando gravi e pericolose condizioni alla circolazione stradale. Una arteria "pensata" per un traffico limitato, usata come percorso alternativo, soprattutto per il trasporto pubblico, oggi diventa l'unica via di comunicazione, pur non essendo in grado di sopportare un simile carico di utenti. In questi giorni, la media degli incidenti sulla 28 bis è paurosa».

Secondo i sindacati tale situazione oltre a determinare aumento dei costi del trasporto si riflette negativamente sull'economia provinciale proprio nel momento in cui sarebbero necessari interventi tesi a sviluppare tutto il comparto del trasporto e della viabilità indispensabili per il potenziamento ed il ruolo che deve sempre più assumere il porto di Savona.

La Federazione autoferrotranvieri chiede, pertanto, che sia riaperto nei due sensi di marcia il tronco autostradale Ceva-Altare provvedendo alla installazione della segnaletica interna, abbassando il limite di velocità con segnale di tassativo rispetto, impiegando «fotovelox» per «fotografare» le infrazioni, e aumentando le pattuglie della polizia stradale.

«A questi provvedimenti immediati — conclude la Federazione — ne devono seguire, nel breve periodo, altri per sistemare la statale 28 bis e per finanziare il raddoppio completo della linea ferroviaria Savona-Torino».

Per quanto riguarda il raddoppio dell'autostrada Torino-Mare la Federazione è dell'avviso che debba svilupparsi un confronto tra le forze sociali e istituzionali liguri e piemontesi con il governo, per verificare, in considerazione dei problemi sociali ed economici che investono il ruolo e la funzione dell'A 6, le condizioni ed i finanziamenti necessari per realizzare tale lavoro.

Nicolò Siri

Alla Cementifera Voghera: operaio muore sul lavoro

VOGHERA — *(e. g.)* Mortale infortunio ieri pomeriggio alla Cementifera Italiana di Broni. L'operaio Giuseppe Bernini di 48 anni, originario di Nibbiana (Piacenza) e abitante a Broni in via Casa delle Rose 47, è caduto da un autotreno fratturandosi la base cranica.

La disgrazia è avvenuta mentre il Bernini con altri operai stava caricando sacchi di cemento sull'automezzo fermo nel cortile della fabbrica. Ad un tratto, forse per un malore, ha perso l'equilibrio cadendo a capofitto al suolo da un'altezza di circa tre metri. E' deceduto durante il trasporto all'ospedale.

STAMPA SERA

Temperatura ore 13 a Torino: +28 - Ieri max +33 min +16

SITUAZIONE: TEMPO PREVISTO (fino alle 20 di oggi): su tutte le regioni sereno o poco nuvoloso. Sulle zone alpine orientali, nel pomeriggio, si avrà un locale aumento della nuvolosità con possibilità di isolati temporali. TEMPERATURA: in ulteriore aumento. VENTI: deboli. MARI: mosso l'Adriatico meridionale e lo Jonio.

In Italia		
Bolzano	+9	+30
Verona	+15	+29
Milano	+13	+28
Firenze	+13	+31
Bologna	+17	+30
Roma	+12	+31
Napoli	+15	+29
Reggio C.	+20	+29
Palermo	+22	+25
Aosta	+ 8	+28
Alessan.	+20	+29
Asti	+18	+27
Cuneo	+14	+24
Novara	+17	+27
Vercelli	+18	+25
Biella	+17	+23
Genova	+16	+24
Imperia	+19	+25
Savona	+18	+24

all'estero		
Atene	+22	+30
Bangkok	+26	+31
Belgrado	+13	+18
Berlino	+ 7	+20
Bruxelles	+ 8	+24
B. Aires	+ 7	+19
Il Cairo	+22	+35
Dublino	+13	+20
Ginevra	+ 8	+25
Lisbona	+19	+32
Madrid	+18	+34
Montreal	+19	+23
Mosca	+18	+24
New York	+26	+33
Oslo	+12	+22
Parigi	+13	+23
Sydney	+ 9	+15
Tokyo	+26	+33
Vienna	+10	+10

Ha già incassato decine di miliardi con la pubblicità

Si è sposato Bjorn Borg (l'atleta più ricco del mondo)

STOCCOLMA — Bjorn Borg ha sposato stamane a Bucarest l'atleta romena Marianna Simionescu. I giornali svedesi dedicano in questi giorni molto spazio al numero 1 del tennis mondiale che si avvia a diventare anche l'atleta più ricco di ogni epoca. Infatti se si esclude il giocatore di golf americano Arnold Palmer (oltre 50 miliardi di lire incassati) Borg detiene il primato.

«Gestito» dal noto avvocato e impresario McCormarck, proprietario della Società «International Management Corporation», Borg ha legato il proprio nome ad oltre 60 ditte dei più disparati prodotti. Si passa dalla racchetta da tennis ai jeans per finire ad una azienda brasiliana di alcoolici ed alla compagnia aerea di bandiera svedese (SAS) che con 50 milioni all'anno «ospita» Borg utilizzandone l'immagine.

Borg è una vera e propria «macchina da soldi». Non poteva sfuggire a questa mentalità il matrimonio. Infatti le foto esclusive sembra siano state «piazzate» ad una agenzia francese per oltre 100 milioni di lire. Ovviamente oltre ad una percentuale sulle vendite.

(Foto da «*Oggi*»)